

**QUY TRÌNH KỸ THUẬT BỆNH VIỆN
PHẪU THUẬT TIÊU HÓA VÀ PHẪU
THUẬT NỘI SOI**

| | |
|--|----|
| 1. NỐI RUỘT NON - ĐẠI TRÀNG | 4 |
| 2. PHẪU THUẬT SA TRỰC TRÀNG NGƯỜI LỚN ĐƯỜNG BỤNG | 6 |
| 3. PHẪU THUẬT DELORME ĐIỀU TRỊ SA TRỰC TRÀNG NGƯỜI LỚN | 7 |
| 4. THẮT TRĨ NỘI BẰNG VÒNG CAO SU | 9 |
| 5. PHẪU THUẬT CẮT BÚI TRĨ ĐƠN ĐỘC | 10 |
| 6. PHẪU THUẬT CỤC MÁU ĐÔNG DO TRĨ TẮC MẠCH | 11 |
| 7. PHẪU THUẬT CẮT TRĨ BẰNG PHƯƠNG PHÁP MILLIGAN - MORGAN | 12 |
| 8. PHẪU THUẬT TRĨ BẰNG PHƯƠNG PHÁP FERGUSON | 14 |
| 9. PHẪU THUẬT ÁP XE CẠNH HẬU MÔN | 16 |
| 11. PHẪU THUẬT RÒ HẬU MÔN HÌNH MÓNG NGỰA | 20 |
| 12. ĐIỀU TRỊ NÚT KẼ HẬU MÔN | 21 |
| 13. KHÂU NỐI CƠ THẮT HẬU MÔN | 23 |
| 14. KHÂU NỐI CƠ THẮT HẬU MÔN BẰNG PHƯƠNG PHÁP MUSSET | 25 |
| 15. CẮT TOÀN BỘ ĐẠI TRÀNG | 26 |
| 16. CẮT ĐẠI TRÀNG PHẢI | 28 |
| 17. CẮT ĐOẠN ĐẠI TRÀNG NGANG | 30 |
| 18. CẮT RUỘT THỪA MỖ MỖ LAU RỬA Ổ BỤNG, ĐIỀU TRỊ VIÊM PHỨC MẠC RUỘT THỪA | 32 |
| 19. KHÂU LỖ THÙNG DẠ DÀY HÀNH TÁ TRÀNG | 34 |
| 20. NỐI VỊ TRÀNG | 36 |
| 21. TẠO HÌNH MÔN VỊ | 38 |
| 22. MỞ THÔNG DẠ DÀY | 40 |
| 23. ĐIỀU TRỊ NGOẠI KHOA TẮC RUỘT DO LAO | 43 |
| 24. XỬ TRÍ VIÊM TẤY LAN TỎA TẦNG SINH MÔN | 46 |
| 25. ĐIỀU TRỊ PHẪU THUẬT VIÊM PHỨC MẠC TIÊN PHÁT | 48 |
| 26. PHẪU THUẬT CẮT ĐOẠN TRỰC TRÀNG NỘI SOI | 50 |
| 27. PHẪU THUẬT CẮT CỤT TRỰC TRÀNG NỘI SOI | 53 |
| 28. PHẪU THUẬT CẮT ĐẠI TRÀNG PHẢI NỘI SOI | 55 |
| 29. PHẪU THUẬT CẮT ĐẠI TRÀNG TRÁI NỘI SOI | 58 |
| 30. PHẪU THUẬT CẮT ĐOẠN ĐẠI TRÀNG XÍCH MA NỘI SOI | 60 |
| 31. PHẪU THUẬT ĐIỀU TRỊ SA TRỰC TRÀNG BẰNG NỘI SOI | 62 |
| 32. PHẪU THUẬT NỘI SOI CẮT DẠ DÀY BÁN PHẦN CỤC DỐI ĐIỀU TRỊ LOÉT DẠ DÀY TÁ TRÀNG | 64 |

| | |
|--|----|
| 33. PHẪU THUẬT CẮT ĐOẠN ĐẠI TRÀNG NỘI SOI..... | 66 |
| 34. PHẪU THUẬT NỘI SOI KHÂU CƠ HOÀNH TRONG CHÂN THƯƠNG BỤNG KÍN ... | 72 |
| 35. PHẪU THUẬT NỘI SOI SAU PHỨC MẠC ĐIỀU TRỊ BỆNH GIÃN TĨNH MẠCH TINH | 74 |
| 36. PHẪU THUẬT NỘI SOI ĐẨY BÃ THỨC ĂN XUỐNG ĐẠI TRÀNG ĐIỀU TRỊ TẮC RUỘT DO BÃ THỨC ĂN | 76 |
| 37. PHẪU THUẬT NỘI SOI CHỐNG TRÀO NGỢIỢC DA DÀY – THỰC QUẢN..... | 78 |
| 38. PHẪU THUẬT NỘI SOI ĐIỀU TRỊ CO THẮT TÂM VỊ | 81 |
| 39. PHẪU THUẬT NỘI SOI ĐIỀU TRỊ THOÁT VỊ HOÀNH | 84 |
| 40. PHẪU THUẬT CẮT RUỘT THỪA NỘI SOI Ở BỤNG | 86 |
| 41. PHẪU THUẬT NỘI SOI ĐIỀU TRỊ THỬNG Ổ LOÉT HÀNH TÁ TRÀNG ĐƠN THUẦN | 88 |
| 42. ĐIỀU TRỊ ÁP XE RUỘT THỪA TRONG Ổ BỤNG BẰNG PHẪU THUẬT NỘI SOI..... | 91 |
| 43. PHẪU THUẬT NỘI SOI CẮT NỐI RUỘT NON | 93 |
| 44. PHẪU THUẬT CẮT TÚI MẬT NỘI SOI..... | 95 |
| 45. PHẪU THUẬT MỞ ỐNG MẬT CHỦ LẤY SỎI NỘI SOI..... | 97 |
| PHỤ LỤC 1 | 99 |
| 46. NGUYÊN TẮC CHUNG PHẪU THUẬT VÙNG HẬU MÔN - TRỰC TRÀNG | 99 |

1. NỐI RUỘT NON - ĐẠI TRÀNG

I. ĐẠI CƯƠNG

Nối thông ruột non - đại tràng là phẫu thuật tạo miệng nối lưu thông đường tiêu hóa trực tiếp giữa ruột non với đại tràng.

II. CHỈ ĐỊNH

1. Tắc ruột do các nguyên nhân:

1.1. U đại tràng không có khả năng cắt bỏ do:

- U to, xâm lấn hoặc đã di căn tới các tạng khác gây tắc ruột hoàn toàn.

- U đại tràng có khả năng cắt được. Nhưng tình trạng toàn thân của người bệnh, điều kiện cơ sở phẫu thuật, Người thực hiện không chuyên khoa không cho phép thực hiện phẫu thuật cắt đại tràng.

1.2. Lao hồi - manh tràng, tổn thương lao gây tắc ruột hoàn toàn.

1.3. Đính ruột, tình trạng người bệnh nặng không cho phép cắt ruột.

2. Sau khi cắt đại tràng do u, do lao, do dính nhiều, do hoại tử tắc mạch,...

III. CHỐNG CHỈ ĐỊNH

Không nên làm miệng nối khi điều kiện tại chỗ và toàn thân không cho phép: tình trạng người bệnh suy kiệt, nhiễm khuẩn nặng ổ bụng (viêm phúc mạc, áp xe tồn dư),... không đảm bảo an toàn miệng nối, dễ gây bục, rò miệng nối.

IV. CHUẨN BỊ

1. **Người thực hiện:** Người thực hiện ngoại chung hoặc Người thực hiện chuyên khoa tiêu hóa.

2. Phương tiện

3. **Người bệnh**

- Làm đủ các xét nghiệm chẩn đoán, chẩn đoán khả năng phẫu thuật,...

- Bồi phụ dinh dưỡng, nước - điện giải

- Đặt ống hút dạ dày nếu có dấu hiệu tắc ruột.

- Dùng kháng sinh dự phòng nếu cần thiết.

- Thụt tháo sạch đại tràng, trong phẫu thuật theo kế hoạch.

- Giải thích cho người bệnh và gia đình biết rõ bệnh và tình trạng toàn thân, về khả năng phẫu thuật sẽ thực hiện, về các tai biến, biến chứng, di chứng có thể gặp do bệnh, do phẫu thuật, do gây mê, do cơ địa của người bệnh.

- Giải đáp những khúc mắc của người bệnh về bệnh tật, về phẫu thuật,... trong phạm vi cho phép.

4. Hồ sơ bệnh án

- Hoàn thành các thủ tục hành chính theo qui định. Người bệnh và gia đình ghi hồ sơ như đã nêu ở mục 3 trên đây (ghi rõ đã được giải thích rõ ràng và hiểu về những điều bác sỹ giải thích nêu trên).

- Hoàn thiện đầy đủ các bước khám lâm sàng, cận lâm sàng cần thiết để có chẩn đoán xác định bệnh (tùy thuộc các phương tiện, cơ sở y tế, nhưng cần phải có một hoặc đầy đủ các tiêu chuẩn chẩn đoán xác định như phim chụp đại tràng có cản quang hoặc nội soi đại tràng hoặc chụp cắt lớp vi tính), đánh giá các hậu quả của bệnh như tình trạng tắc ruột, viêm phúc mạc, di căn các tạng do ung thư,...

- Đánh giá tình trạng toàn thân như tuổi, cơ địa, những bệnh mãn tính nặng phối hợp có ảnh hưởng tới cuộc phẫu thuật, trong thời kỳ hậu phẫu. Đánh giá khả năng phẫu thuật

để chuẩn bị cho cuộc mổ diễn ra an toàn và hiệu quả nhất.

V. CÁC BƯỚC TIẾN HÀNH

1. Vô cảm: gây mê tĩnh mạch hoặc nội khí quản.

2. Kỹ thuật

2.1. Đường rạch

Đường rạch giữa trên dưới rốn. Có thể mổ nội soi hoặc nội soi hỗ trợ nếu điều kiện người bệnh, cơ sở y tế cho phép và Người thực hiện có thể thực hiện được.

2.2. Thăm dò xác định tổn thương

- Đánh giá thương tổn: thương tổn chính, tình trạng các tạng khác trong ổ bụng.

- Xác định vị trí nối tắt: chọn vị trí ruột nối phù hợp (mạch nuôi tốt, hồng, mềm mại, không để quá nhiều đoạn ruột bị loại trừ,...). Trong trường hợp cắt đại tràng, tiến hành miệng nối sau khi đã cắt khối u và các thương tổn liên quan.

- Làm miệng nối:

Thông thường nối hồi - đại tràng ngang nếu tổn thương nằm ở vùng hồi manh tràng, đại tràng lên, đại tràng góc gan, đại tràng ngang.

Có thể nối hồi tràng - đại tràng sigma hay trực tràng nếu tổn thương ở thấp hơn,...tùy thuộc tình huống cụ thể.

- Kỹ thuật khâu nối: thực hiện miệng nối có thể bằng nối tay hay nối máy; dùng kỹ thuật nối một lớp hoặc hai lớp, nối tận - bên hay bên - bên là tùy thuộc vào điều kiện sẵn có và do Người thực hiện quyết định.

c. Lau sạch ổ bụng, đóng thành bụng. Có thể đặt dẫn lưu hay không tùy thuộc tình trạng thực tế cuộc mổ.

VI. THEO DÕI

1. Thời kỳ hậu phẫu

- Trong 24 giờ đầu:

Theo dõi tình trạng toàn thân, tri giác, đo mạch, nhiệt độ, huyết áp, nhịp thở. Truyền dịch, dùng kháng sinh, thuốc giảm đau,... theo chỉ định ghi trong bệnh án.

- Những ngày sau:

Truyền dịch, dùng kháng sinh,...theo y lệnh trong hồ sơ.

Theo dõi lưu thông ruột, khi có trung tiện cho ăn nhẹ cháo, sữa.

Theo dõi tình trạng ổ bụng, vết mổ, toàn thân, cho người bệnh vận động sớm. Phát hiện và XỬ trí các biến chứng do bệnh, do phẫu thuật, do cơ địa,...

2. Sau thời kỳ hậu phẫu

- Người bệnh thường diễn biến thuận lợi: ăn uống được, lưu thông ruột tốt. Tuy nhiên trong giai đoạn này có thể có các biến chứng do bệnh ung thư tiếp tục tiến triển gây đau, ăn uống kém, sút cân hay khối u vỡ, chảy máu, di căn xa,...

- Đối với các người bệnh mắc bệnh lao, viêm không đặc hiệu khác cần chuyển tới cơ sở điều trị chuyên khoa phù hợp.

VII. XỬ TRÍ TAI BIẾN

- Lưu thông miệng nối không tốt: hẹp, bán tắc,...

- Biến chứng chảy máu: tại miệng nối hay trong ổ bụng

- Bục miệng nối: gây viêm phúc mạc hay rò tiêu hóa.

- Áp xe tồn dư trong ổ bụng

Tùy theo các biến chứng có thể gặp và tình trạng cụ thể mà phải theo dõi điều trị bảo tồn hay phẫu thuật lại. Phẫu thuật XỬ trí các biến chứng sẽ thực hiện phụ thuộc tình huống cụ thể tại chỗ và toàn thân, cũng như điều kiện tại cơ sở y tế.

2. PHẪU THUẬT SA TRỰC TRÀNG NGƯỜI LỚN ĐƯỜNG BỤNG

I. ĐẠI CƯƠNG

Phẫu thuật sa trực tràng người lớn đường bụng, bóc tách trực tràng, cố định vào ụ nhô được gọi là phương pháp Orr - Loygue

II. CHỈ ĐỊNH

Sa trực tràng toàn bộ ở người lớn, đoạn ruột sa không bị hoại tử.

III. CHỐNG CHỈ ĐỊNH

Ruột đã hoại tử hay tình trạng người bệnh không cho phép phẫu thuật bụng.

IV. CHUẨN BỊ

1. **Người thực hiện:** Người thực hiện tiêu hóa.

2. Người bệnh

Hồ sơ bệnh án đầy đủ, chú ý phát hiện các bệnh phối hợp: tim mạch, huyết áp, đái đường, tiết niệu... tình trạng ruột sa, tình trạng tự chủ hậu môn.

Được chuẩn bị như phẫu thuật thông thường, thụt sạch ngày hôm trước và sáng hôm phẫu thuật.

V. CÁC BƯỚC TIẾN HÀNH

1. **Tư thế:** nằm ngửa, đùi hơi thấp, dạng; một người phụ có thể đứng giữa hai đùi, kiểm tra ruột sa trong khi phẫu thuật.

2. **Vô cảm:** mê nội khí quản hay tê vùng (tê túy sống, ngoài màng cứng)

3. Kỹ thuật

3.1. Đường rạch giữa dưới rốn, có thể kéo dài lên trên rốn.

3.2. Bộc lộ vùng đại tràng sigma và trực tràng bằng đẩy ruột non lên cao, treo tạm tử cung vào thành bụng trước ở người bệnh nữ.

3.3. Mở phúc mạc 2 bên trực tràng, vòng từ nhụ ô đến đáy túi cùng trước trực tràng.

3.4. Phẫu tích:

- Toàn bộ mặt sau trực tràng, từ nhụ ô đến sàn tầng sinh môn (cơ nâng hậu môn).

- Mặt trước trực tràng: ở nam phải đi qua túi tinh đến tuyến tiền liệt; ở nữ, tách trực tràng khỏi âm đạo sâu khoảng 4 cm.

- Phẫu tích này cần được thực hiện thật tốt để có thể kéo dài trực tràng lên được khoảng 8 - 10cm, người phụ kiểm tra hậu môn thấy trực tràng được kéo lên hoàn toàn.

3.5. Cố định trực tràng: khâu lớp thanh cơ với cân trước xương cùng cụt - ụ nhô bằng 3 - 4 mũi chỉ không tiêu, hoặc tiêu chậm, tránh khâu vào tĩnh mạch chậu. Sau khi cố định cần kiểm tra lại từ phía hậu môn, kéo trực tràng lên đủ cao. Có thể cố định trực tràng với ụ nhô bằng tấm nhân tạo như Ivalon, Teflon...

VI. THEO DÕI VÀ XỬ TRÍ TAI BIẾN

1. Theo dõi

- Thông thường như sau các trường hợp phẫu thuật bụng khác.

- Cho ăn khi có lưu thông ruột. Tập luyện cơ tròn sau phẫu thuật.

2. Xử trí biến chứng

- Khâu vào mạch máu gây tụ máu: kiểm tra và khâu cầm máu.

- Tái phát: do phẫu thuật tích không đủ kéo trực tràng lên cao, phải làm mổ lại.

- Táo bón: do khâu gây gập góc, hoặc làm hẹp lòng trực tràng: trong tường hợp nặng phải mổ lại.

3. PHẪU THUẬT DELORME ĐIỀU TRỊ SA TRỰC TRÀNG NGƯỜI LỚN

I. ĐẠI CƯƠNG

Phẫu thuật Delorme gồm: cắt niêm mạc trực tràng sa ra ngoài ống hậu môn, khâu gấp nếp lớp cơ trực tràng, khâu nối lại lớp niêm mạc trực tràng trên đường lược 1 cm.

II. CHỈ ĐỊNH

Sa trực tràng người lớn, thường mức độ vừa hoặc nhỏ (đoạn trực tràng sa dưới 5cm). Hoặc áp dụng cho các người bệnh sa trực tràng mà chống chỉ định gây mê toàn thân (người già, bệnh tim phổi nặng,...)

III. CHỐNG CHỈ ĐỊNH

Hầu như không có, không nên áp dụng cho trường hợp sa trực tràng quá lớn sẽ dễ tái phát và có thể gây di chứng khó đại tiện.

IV. CHUẨN BỊ

1. **Người thực hiện:** Người thực hiện tiêu hóa.

2. **Người bệnh**

- Hồ sơ bệnh án đầy đủ theo yêu cầu, ghi rõ tình trạng ruột sa, tụt chủ hậu môn.
- Chuẩn bị người bệnh như phẫu thuật bụng thông thường.

V. CÁC BƯỚC TIẾN HÀNH

1. **Tư thế:** phụ khoa, có thể nằm sấp.

2. **Vô cảm:** gây mê toàn thân, gây tê vùng hoặc gây tê tại chỗ.

3. **Kỹ thuật**

3.1. Bộc lộ chiều dài đoạn trực tràng sa ra khỏi ống hậu môn. Đặt 4 panh Allis hay Babcock ở 4 vị trí 3 - 6 - 9 - 12 h.

3.2. Rạch niêm mạc: tiêm thấm bóc tách niêm mạc trực tràng, rạch một vòng niêm mạc trên đường lược 10 - 15mm.

3.3. Phẫu tích niêm mạc ra khỏi lớp cơ tròn trong trực tràng. Mảnh niêm mạc cần phẫu tích lấy đi dài gấp đôi độ dài đoạn ruột sa.

3.4. Khâu gấp nếp lớp cơ trực tràng chỉ Vicryl 2.0 theo chiều dọc từ 8 - 10 đường khâu. Buộc thắt nút sau khi đã khâu hết số đường khâu cần thiết (nên buộc đối xứng từ các vị trí 12h, 6h, 3h, 9h...).

3.5. Cắt bỏ ống niêm mạc trực tràng sa đã phẫu tích, khâu nối niêm mạc trực tràng (đầu trên) với niêm mạc trên đường lược 1cm. Khâu mũi rời, chỉ tiêu chậm (Vicryl 4.0).

VI. THEO DÕI VÀ XỬ TRÍ TAI BIẾN

1. **Theo dõi**

- Chăm sóc thông thường, cho ăn sau 24 – 48 giờ sau mổ.
- Dùng kháng sinh toàn thân, thuốc nhuận tràng 2- 3 ngày.

2. **Xử trí tai biến**

- Chảy máu: ít gặp.

- Hẹp hậu môn: nếu cần thiết nong nhẹ nhàng bằng cách thăm trực tràng.

Thường có kết quả tốt. Tập luyện cơ tròn, tụt chủ hậu môn.

- Khó đi ngoài: do khối sa trực tràng to, khâu gấp nếp bịt kín một phần trực tràng hậu môn. Nên dùng nhuận tràng, thuốc kháng sinh, chống viêm. Tình trạng có thể cải thiện tốt hơn theo thời gian.

Tái phát: mổ lại, lựa chọn phương pháp phù hợp hơn.

- Áp xe quanh miệng nối: Ít gặp nhưng là biến chứng nặng nề vì phẫu thuật thường

tiến hành ở người bệnh già, yếu. Điều trị bảo tồn, nếu không đỡ, cần làm hậu môn nhân tạo.

4. THẮT TRĨ NỘI BẰNG VÒNG CAO SU

I. ĐẠI CƯƠNG

Phương pháp điều trị đơn giản, được thực hiện bằng cách lồng vào gốc búi trĩ nội một vòng cao su. Búi trĩ sẽ hoại tử chậm và rụng sau 7 - 10 ngày.

II. CHỈ ĐỊNH

Trĩ nội độ 2 và độ 3 nhỏ.

III. CHỐNG CHỈ ĐỊNH

1. Trĩ độ 3 lớn, độ 4, trĩ hỗn hợp, trĩ huyết khối, trĩ ngoại.
2. Hậu môn viêm nhiễm.
3. Bệnh rối loạn về đông máu, bệnh toàn thân ở giai đoạn cấp, suy giảm miễn dịch HIV dương tính; chỉ điều trị trĩ khi các bệnh đó ổn định.

IV. CHUẨN BỊ

1. **Người thực hiện:** Người thực hiện tiêu hóa hay hậu môn – trực tràng.
2. **Phương tiện:** cần có thêm ống soi hậu môn, dụng cụ thắt trĩ và vòng cao su, bơm tiêm, thuốc tê, nguồn sáng tốt; có thể tiến hành tại buồng khám hậu môn.
3. **Người bệnh:** hồ sơ bệnh án, chẩn đoán xem bài phẫu thuật vùng hậu môn. Giải thích kỹ để người bệnh hiểu và cộng tác, không cần cạo lông thật tháo phân; đi tiểu trước khi làm thủ thuật.

V. CÁC BƯỚC TIẾN HÀNH

1. **Không dùng** thuốc tê, mê, an thần.
2. **Tư thế:** nằm sấp hoặc ngửa, nghiêng phải, trái theo yêu cầu của bác sĩ điều trị.
3. **Kỹ thuật**
 - 3.1. Thăm hậu môn, soi hậu môn xác định lại chẩn đoán, chọn các búi trĩ sẽ thắt.
 - 3.2. Lau sạch ống hậu môn, bôi thuốc khử khuẩn Betadine. Nếu còn ít phân có thể đặt một miếng gạc đẩy về phía trực tràng, lấy ra sau khi làm xong thủ thuật.
 - 3.3. Đặt lại ống soi hậu môn, cho dụng cụ thắt trĩ vào, dùng kim hay máy hút kéo búi trĩ vào trong ống hình trụ, bật lẫy cho vòng cao su ôm vào gốc búi trĩ. Có thể thắt 1 - 2 hay 3 búi trĩ trong một lần điều trị.
 - 3.4. Thắt ở trên đường lược ít nhất 5mm (vùng không đau).
 - 3.5. Các lần thắt vòng điều trị cách nhau ít nhất 3 tuần lễ.
 - 3.6. Theo dõi tình trạng người bệnh, phát hiện choáng, điều trị ngay.

VI. THEO DÕI VÀ XỬ TRÍ TAI BIẾN

1. Theo dõi

- Mạch, huyết áp trước và sau khi thắt.
- Người bệnh cần nhịn đi ngoài 24 giờ.
- Cho thuốc giảm đau paracetamol, nhuận tràng, an thần.
- Ngâm hậu môn trong nước ấm 2lần/ngày trong 7 ngày.

2. Xử trí

- Đau: do vòng thắt quá thấp, phải tháo vòng đặt lại cao hơn.
- Tuột vòng do đi ngoài sớm: đặt lại vòng.
- Chảy máu khi trĩ rụng, tắc mạch trĩ: theo dõi hoặc dùng thuốc (Daflon, viên đạn trĩ). Trường hợp chảy máu nhiều cần kiểm tra lại cầm máu.
- Nhiễm khuẩn nặng: 3 dấu hiệu sốt cao, đau nhiều và bí đại; cho vào bệnh viện ngay, nhất là người suy giảm miễn dịch, HIV dương tính. Điều trị kháng sinh, truyền dịch, nhịn ăn uống.

5. PHẪU THUẬT CẮT BÚI TRĨ ĐƠN ĐỘC

I. ĐẠI CƯƠNG

Kỹ thuật cắt búi trĩ sa đơn độc độ 3 hoặc độ 4. Không can thiệp vào các vị trí khác của ống hậu môn.

II. CHỈ ĐỊNH

1. Sa búi trĩ nội đơn độc, có thể kèm tắc mạch.
2. Sa búi trĩ đơn độc kết hợp nứt kẽ hay rò hậu môn.
3. Trĩ ngoại tắc mạch

III. CHỐNG CHỈ ĐỊNH

Sa trĩ vòng hay có viêm nhiễm hậu môn.

IV. CHUẨN BỊ

Xem bài nguyên tắc chung phẫu thuật vùng hậu môn trực tràng

V. CÁC BƯỚC TIẾN HÀNH

1. **Tư thế:** người bệnh nằm ngửa hoặc nằm sấp.
2. **Vô cảm:** (xem bài phẫu thuật vùng hậu môn)
3. **Kỹ thuật:**

- Thăm hậu môn, xác định lại chẩn đoán.
- Dùng panh cặp búi trĩ, kéo nhẹ ra ngoài
- Tiêm thấm dung dịch Xylocain có adrenalin pha loãng để dễ phẫu tích bóc tách búi trĩ
- Phẫu tích cắt búi trĩ từ da tới niêm mạc hậu môn trực tràng khỏi lớp cơ tròn trong tới gốc búi trĩ.
- Khâu thắt gốc búi trĩ bằng chỉ chậm tiêu Vicryl 2.0, cắt búi trĩ. Có thể để mở hay khâu khép niêm mạc da bằng chỉ tiêu nhanh loại 4.0 (Vicryl Rapid, Safil Quick).

VI. THEO DÕI

- Thường diễn biến đơn giản. Đề phòng choáng do dị ứng thuốc. Cần nằm lại theo dõi 1 – 2 giờ.
- Kháng sinh, thuốc giảm đau, nhuận tràng.
- Theo dõi chảy máu hoặc nhiễm khuẩn.

VII. XỬ TRÍ TAI BIẾN

- Choáng do dị ứng thuốc. Cần nằm lại theo dõi 1 – 2 giờ.
- Chảy máu gốc búi trĩ: khâu lại

6. PHẪU THUẬT CỤC MÁU ĐÔNG DO TRĨ TẮC MẠCH

I. ĐẠI CƯƠNG

Kỹ thuật gây tê tại chỗ, rạch lấy cục máu đông do búi trĩ tắc mạch, thường là trĩ ngoại. Không can thiệp vào các vị trí khác của ống hậu môn.

II. CHỈ ĐỊNH

Trĩ ngoại tắc mạch

III. CHỐNG CHỈ ĐỊNH

Sa trĩ tắc mạch lan rộng hoại tử hay đang có viêm nhiễm hậu môn.

IV. CHUẨN BỊ

Xem bài nguyên tắc chung phẫu thuật vùng hậu môn trực tràng

V. CÁC BƯỚC TIẾN HÀNH

1. Tư thế: người bệnh nằm ngửa hoặc nằm sấp.

2. Vô cảm: tê tại chỗ

3. Kỹ thuật

- Thăm hậu môn, xác định lại chẩn đoán.
- Tiêm thấm dung dịch Xylocain pha Adrenalin để dễ phẫu tích bóc tách.
- Rạch niêm mạc ngay trên cục máu đông.
- Phẫu tích niêm mạc lấy cục máu đông.
- Có thể để mở hay khâu niêm mạc bằng chỉ tiêu nhanh loại 4.0.

VI. THEO DÕI

- Thường diễn biến đơn giản. Đề phòng choáng do dị ứng thuốc. Cần nằm lại theo dõi 1 – 2 giờ.
- Cho kháng sinh, thuốc giảm đau, nhuận tràng.
- Theo dõi chảy máu hoặc nhiễm khuẩn.

VII. XỬ TRÍ TAI BIẾN

- Choáng do dị ứng thuốc. Cần nằm lại theo dõi 1 – 2 giờ.
- Chảy máu chỗ bóc tách: băng ép.

7. PHẪU THUẬT CẮT TRĨ BẰNG PHƯƠNG PHÁP MILLIGAN - MORGAN

I. ĐẠI CƯƠNG

Phẫu thuật cắt bỏ từng búi riêng rẽ, điều trị bệnh trĩ ở mức độ nặng hoặc đã dùng các phương pháp nội khoa, điều trị thủ thuật thất bại. Phẫu thuật cắt trĩ cần giữ lại các cầu da niêm mạc vừa đủ để tránh hẹp hậu môn, đại tiện mất tự chủ sau mổ.

II. CHỈ ĐỊNH

- Trĩ độ 3, độ 4, sa trĩ tắc mạch.
- Trĩ đã được điều trị bằng các phương pháp khác thất bại còn sa và chảy máu.
- Trĩ kèm các bệnh cần phẫu thuật khác ở hậu môn: nứt kẽ, rò,...

III. CHỐNG CHỈ ĐỊNH

(xem bài nguyên tắc chung phẫu thuật vùng hậu môn – trực tràng)

IV. CHUẨN BỊ

(xem bài nguyên tắc chung phẫu thuật vùng hậu môn – trực tràng)

V. CÁC BƯỚC TIẾN HÀNH

1. Tư thế

(xem bài nguyên tắc chung phẫu thuật vùng hậu môn – trực tràng)

2. Vô cảm

(xem bài nguyên tắc chung phẫu thuật vùng hậu môn – trực tràng)

3. Kỹ thuật

3.1 Nong hậu môn, bộc lộ các búi trĩ. Đặt 9 panh tại 3 vị trí: 3h, 8h, 11h; theo hàng: ở mép hậu môn, trên đường lược và gốc búi trĩ tạo nên *tam giác trình bày*.

3.2. Phẫu tích cắt từng búi trĩ: thường bắt đầu ở búi 3h. Tiêm thấm dung dịch Xylocain có adrenalin pha loãng để dễ phẫu tích bóc tách. Sau khi cắt da ở mép hậu môn, phẫu tích bóc tách búi trĩ từ da tới niêm mạc hậu môn trực tràng khỏi lớp cơ tròn trong tới gốc búi trĩ (cắt dây chằng Parks). Khâu thắt gốc búi trĩ bằng chỉ chậm tiêu 2.0. Đặt miếng gạc nhỏ dưới gốc búi trĩ, kéo nhẹ ra phía ngoài có tác dụng cầm máu tạm các mạch nhỏ.

3.3. Thực hiện tương tự với các búi trĩ ở các vị trí còn lại (8h và 11 giờ).

Sau khi thắt gốc 3 búi trĩ chính, kiểm tra lại vết mổ, cầm máu bằng đốt điện. Cắt các búi trĩ, để mỏm cụt dài khoảng 5mm

3.4. Lấy các búi trĩ phụ dưới các cầu niêm mạc.

3.5. Sửa lại các cầu da niêm mạc cho cân đối, đều đặn. Nếu các cầu cầu da niêm mạc quá dài (để lại di tích da thừa sau này), có thể cắt ngắn cho vừa vặn và khâu lại bằng chỉ chậm tiêu 5.0, mũi rời.

3.6. Kiểm tra lại vết mổ: cầm máu tốt, ống hậu môn không bị hẹp (đút lọt dễ dàng ngón trỏ). Có thể đặt một miếng băng có tác dụng cầm máu như loại surgicel hay spongel ép nhẹ lên vết mổ. Băng mỡ với betadine.

VI. THEO DÕI

(xem bài nguyên tắc chung phẫu thuật vùng hậu môn – trực tràng)

1. Thường cho kháng sinh, thuốc giảm đau 3 ngày – 5 ngày loại metronidazol, paracetamol. Ngày đầu dùng đường tiêm, từ ngày thứ 2 dùng đường uống. Uống thêm thuốc nhuận tràng, tránh táo bón đọng phân trong trực tràng gây kích thích đại tiện, gây đau kéo dài. Bắt đầu ăn trở lại sau mổ 12 giờ.

2. Săn sóc tại chỗ: thường đặt viên đạn trĩ vào hậu môn 1 viên/ngày. Ngâm rửa hậu môn vào chậu nước ấm pha thuốc tím hoặc dung dịch sát trùng nhẹ 2 - 3 lần/ngày.

VII. XỬ TRÍ BIẾN CHỨNG

- Chảy máu: thường do vết thương dễ mở, nên người bệnh đại tiện có dính ít máu. Nếu mức độ chảy máu nhiều, không tự cầm cần kiểm tra lại vết mổ để cầm máu bằng đốt điện hay khâu.

- Đau nhiều: dùng thuốc giảm đau kết hợp ngâm hậu môn nước ấm.

- Bí đái: thường gặp sau gây tê tủy sống, hoặc do người bệnh đau nhiều cũng gây khó tiểu tiện. Nếu cần thiết phải đặt ống thông bàng quang.

- Hẹp hậu môn: sau mổ cần đặt thuốc hàng ngày, đưa sâu ngón tay vào trong lòng trực tràng, tránh các mép cầu da niêm mạc dính sớm gây hẹp hậu môn. Trong khi mổ, cần phẫu tích tỉ mỉ, đúng lớp, tránh gây chảy máu nhiều phải khâu cầm máu và đốt điện nhiều làm hoại tử cầu da niêm mạc. Đây là nguyên nhân gây hẹp hậu môn.

- Mất tự chủ hậu môn thường tồn tại trong vòng 30 ngày sau mổ. Nguyên nhân do lớp niêm mạc hậu môn bị cắt bỏ, chưa tái tạo và phục hồi chức năng nhận cảm thành phần phân chứa trong lòng trực tràng. Do phẫu thuật ảnh hưởng tới hoạt động của hệ thống cơ thắt hậu môn. Do người bệnh sợ đi ngoài làm ứ đọng phân trong lòng trực tràng, gây kích thích đại tiện (người bệnh chỉ rặn được một ít phân, cảm giác đi không hết phân và đi ngoài nhiều lần trong ngày). Vì vậy cần động viên người bệnh đi ngoài sớm, dùng nhuận tràng. Trong trường hợp cần thiết phải thắt tháo, lấy phân ứ đọng trong trực tràng.

8. PHẪU THUẬT TRĨ BẰNG PHƯƠNG PHÁP FERGUSON

I. ĐẠI CƯƠNG

Phẫu thuật cắt bỏ từng búi riêng rẽ, điều trị bệnh trĩ ở mức độ nặng hoặc đã dùng các phương pháp nội khoa, điều trị thủ thuật thất bại. Đây là kỹ thuật cải tiến từ phẫu thuật Milligan - Morgan (1937). Sau khi thắt gốc, cắt búi trĩ, các cầu da niêm mạc không để mở mà sẽ được khâu kín lại (Ferguson 1959).

II. CHỈ ĐỊNH

Tương tự chỉ định trong phẫu thuật cắt trĩ theo phương pháp Milligan - Morgan, cụ thể:

- Trĩ độ 3, độ 4, sa trĩ tắc mạch.
- Trĩ đã được điều trị bằng các phương pháp khác thất bại còn sa và chảy máu.
- Trĩ kèm các bệnh cần phẫu thuật khác ở hậu môn: nứt kẽ, rò,...

III. CHỐNG CHỈ ĐỊNH

(xem bài nguyên tắc chung phẫu thuật vùng hậu môn – trực tràng)

IV. CHUẨN BỊ

(xem bài nguyên tắc chung phẫu thuật vùng hậu môn – trực tràng)

V. CÁC BƯỚC TIẾN HÀNH

1. Tư thế

(xem bài nguyên tắc chung phẫu thuật vùng hậu môn – trực tràng)

2. Vô cảm

(xem bài nguyên tắc chung phẫu thuật vùng hậu môn – trực tràng)

3. Kỹ thuật

3.1. Nong hậu môn, bộc lộ các búi trĩ.

3.2. Đặt van Hill - Ferguson (van bán nguyệt che phần còn lại của ống hậu môn trực tràng để bộc lộ búi trĩ sẽ cắt)

3.3. Phẫu tích cắt từng búi trĩ: thường bắt đầu ở búi 3h. Tiêm thấm dung dịch Xylocain có Adrenalin pha loãng để dễ phẫu tích bóc tách. Sau khi cắt da ở mép hậu môn, phẫu tích bóc tách búi trĩ từ da tới niêm mạc hậu môn trực tràng khỏi lớp cơ tròn trong tới gốc búi trĩ (cắt dây chằng Parks). Khâu thắt gốc búi trĩ bằng chỉ chậm tiêu (thường dùng loại Vicryl 2.0). Cầm máu điện cắt búi trĩ. Khâu mép cắt từ trong ra ngoài. Tức là mũi khâu đầu tiên từ niêm mạc trực tràng tới niêm mạc hậu môn và kết thúc ở da rìa hậu môn. Có thể khâu mũi rời hoặc khâu vắt. Nên dùng loại chỉ nhỏ, tự tiêu (Vicryl 4.0 hoặc 5.0).

3.4. Thực hiện tương tự với các búi trĩ còn lại (8h và 11 h).

3.5. Kiểm tra lại vết mổ: cầm máu, hậu môn không hẹp (đút lọt dễ dàng ngón trỏ). Có thể đặt một miếng băng có tác dụng cầm máu như loại surgical hay spongel ép nhẹ lên vết mổ. Băng mỡ với betadine.

VI. THEO DÕI

(xem bài nguyên tắc chung phẫu thuật vùng hậu môn – trực tràng và cắt trĩ phương pháp Milligan- Morgan)

Thường cho kháng sinh, thuốc giảm đau 3 ngày – 5 ngày loại metronidazol, paracetamol. Ngày đầu dùng đường tiêm, từ ngày thứ 2 dùng đường uống. Uống thêm thuốc nhuận tràng, tránh táo bón đọng phân trong trực tràng gây kích thích đại tiện, gây đau kéo dài. Bắt đầu ăn trở lại sau mổ 12 giờ.

Săn sóc tại chỗ: giữ sạch vết mổ (sau đại tiện rửa sạch hậu môn, thấm khô). Thường không cần đặt viên đạn điều trị trĩ (Proctolog) vào hậu môn. Không ngâm rửa hậu môn tránh bục đường khâu da niêm mạc.

VII. XỬ TRÍ BIẾN CHỨNG

Chảy máu: ít gặp, do vết thương đã được khâu chủ động. Thường đại tiện có dính ít máu. Nếu mức độ chảy máu nhiều (do khâu cầm máu không tốt), không tự cầm, cần kiểm tra lại vết mổ để cầm máu bằng đốt điện hay khâu.

Đau: dùng thuốc giảm đau loại paracetamol.

Bí đái: thường gặp sau gây tê tùy sống, hoặc do người bệnh đau nhiều cũng gây khó tiểu tiện. Nếu cần thiết phải đặt sonde bàng quang.

Hẹp hậu môn: trong khi mổ, cần phẫu tích tỉ mỉ, đúng lớp, tránh gây chảy máu nhiều phải khâu cầm máu và đốt điện nhiều làm hoại tử cầu da niêm mạc. Đây là nguyên nhân gây hẹp hậu môn. Hoặc cắt mất nhiều niêm mạc do búi trĩ to, khi khâu lại mép niêm mạc làm hẹp hậu môn. Trong trường hợp này có thể rạch mở nhỏ niêm mạc giữa 2 đường khâu.

Mất tự chủ hậu môn (xem bài phẫu thuật cắt trĩ phương pháp Milligan - Morgan).

9. PHẪU THUẬT ÁP XE CẠNH HẬU MÔN

I. ĐẠI CƯƠNG

Áp xe cạnh hậu môn là cấp cứu thường gặp của vùng hậu môn trực tràng. Nguồn gốc của nhiễm khuẩn bắt nguồn từ viêm các tuyến Hermann và Desfosses. Từ đây nhiễm trùng lan tỏa tới các khoang quanh hậu môn trực tràng, tạo ra các thể áp xe khác nhau. Nếu không được chẩn đoán điều trị kịp thời, áp xe sẽ lan rộng phá hủy hệ thống cơ thắt, hoặc tự vỡ ra ngoài tạo nên các đường rò, gọi là bệnh rò hậu môn (sẽ có bài riêng). Áp xe hậu môn cần được phẫu thuật dẫn lưu sớm. Kháng sinh không có tác dụng điều trị khỏi bệnh.

II. CHỈ ĐỊNH

Áp xe cạnh hậu môn được chỉ định phẫu thuật cấp cứu hoặc cấp cứu có trì hoãn.

III. CHỐNG CHỈ ĐỊNH

Chống chỉ định chung của can thiệp Ngoại khoa

IV. CHUẨN BỊ

(xem bài nguyên tắc chung phẫu thuật vùng hậu môn - trực tràng).

Nếu tại cơ sở y tế có các phương tiện chẩn đoán, hai phương tiện chẩn đoán hình ảnh (siêu âm đầu dò trực tràng và cộng hưởng từ) có tác dụng tốt trong chẩn đoán ổ áp xe, đường rò, lỗ trong và liên quan với hệ thống cơ thắt hậu môn.

V. CÁC BƯỚC TIẾN HÀNH

1. Tư thế

(xem bài nguyên tắc chung phẫu thuật vùng hậu môn - trực tràng).

2. Vô cảm

(xem bài nguyên tắc chung phẫu thuật vùng hậu môn - trực tràng).

3. Kỹ thuật

Nguyên tắc kỹ thuật: Bảo tồn tối đa cấu trúc giải phẫu và chức năng sinh lý của hệ thống cơ thắt hậu môn để bảo đảm chức năng tự chủ của ống hậu môn.

- Không tạo ra các sẹo làm biến dạng vùng tầng sinh môn, ống hậu môn trực tràng gây đau và ảnh hưởng tới chức năng đại tiện.

Cụ thể:

- Đường rạch tùy vị trí áp xe, đủ rộng, phá vỡ các vách ngăn nếu có; có thể rạch hình chữ thập hay cắt bỏ một phần da phủ áp xe để tránh liền vết mổ ở phần nông, phía ngoài (còn đọng dịch mủ ở lớp sâu). Lấy sạch tổ chức viêm hoại tử, tránh thương tổn thần kinh, mạch máu. Bơm rửa huyết thanh, oxy già, betadine. Mở ổ áp xe, mở cơ tròn nếu tìm được lỗ trong, đường rò thấp cho phép mở cơ không ảnh hưởng tới chức năng tự chủ hậu môn. Lấy mủ cây vi khuẩn và làm kháng sinh đồ.

- Một số tình huống cụ thể:

- Áp xe liên cơ thắt: mở cơ tròn trong dẫn lưu trực tiếp ổ áp xe vào lòng trực tràng. Đường rạch nên kéo dài ra ngoài da để có tác dụng dẫn lưu tốt, tránh ứ đọng mủ ở chỗ sâu, phần thấp.

- Áp xe hình móng ngựa: rạch 2 đường nhỏ 2 bên hậu môn dẫn lưu áp xe ra da, nên đặt ống dẫn lưu nhỏ để bơm rửa sau mổ cho ổ áp xe nhanh sạch, chóng lấp đầy vết thương.

- Đối với các ổ áp xe lan rộng, đường rò góc ngách phức tạp, chỉ nên rạch mở áp xe. Khi tình trạng tại chỗ ổn định sẽ đánh giá đầy đủ để mổ tiếp theo.

- Trong trường hợp áp xe lan rộng, nhiễm trùng hoại tử, toàn trạng người bệnh nặng,

nhiều bệnh phổi hợp có thể phải phổi hợp rạch dẫn lưu tại chỗ, làm hậu môn nhân tạo đại tràng và điều trị tích cực.

- Giải quyết lỗ trong: trong trường hợp có định hướng của siêu âm và tìm thấy lỗ trong, đường rò không xuyên cao, không phức tạp, có thể giải quyết 1 thì.

VI. THEO DÕI

(xem bài nguyên tắc chung phẫu thuật vùng hậu môn - trực tràng).

1. Ngâm hậu môn 2 - 3 lần/ ngày, dùng nước ấm, có thể pha loãng với dung dịch betadine.
2. Thay băng 2 lần / ngày với các dung dịch sát khuẩn sao cho vết thương liền từ sâu ra nông, tránh khép miệng sớm vết thương.

VII. XỬ TRÍ TAI BIẾN

1. Đau sau mổ: thông thường sau khi mở ổ áp xe tình trạng người bệnh sẽ tốt hơn: hết sốt, đỡ đau, cảm giác thoải mái hơn. Dùng thuốc giảm đau loại paracetamol, ngâm hậu môn nước ấm cũng là biện pháp giảm đau tốt.
2. Chảy máu: tùy mức độ, có thể băng ép hoặc đốt điện, khâu cầm máu
3. Trường hợp nhiễm trùng nặng, toàn trạng người bệnh kém, suy kiệt cần điều trị tích cực: ngâm rửa sạch tại chỗ, kháng sinh toàn thân mạnh, nâng cao thể trạng, chữa các bệnh phổi hợp.

10. PHẪU THUẬT RÒ HẬU MÔN

I. ĐẠI CƯƠNG

Rò hậu môn là bệnh thường gặp của vùng hậu môn trực tràng. Nguồn gốc của nhiễm khuẩn bắt nguồn từ viêm các tuyến Hermann và Desfosses. Từ đây nhiễm trùng lan tỏa tới các khoang quanh hậu môn trực tràng. Tạo ra các thể áp xe khác nhau. Nếu không được chẩn đoán điều trị kịp thời, áp xe sẽ lan rộng phá hủy hệ thống cơ thắt, hoặc tự vỡ ra ngoài tạo nên các đường rò. Bài này không đề cập các loại rò do các nguyên nhân khác như bệnh Crohn, ung thư thể chế nhày, bệnh Verneuil, hay rò ruột từ trên cao...

II. CHỈ ĐỊNH

Rò hậu môn là bệnh lý ngoại khoa, cần được chỉ định phẫu thuật. Kháng sinh không có tác dụng điều trị khỏi bệnh.

III. CHỐNG CHỈ ĐỊNH

Chống chỉ định chung của can thiệp ngoại khoa.

IV. CHUẨN BỊ

(xem bài nguyên tắc chung phẫu thuật vùng hậu môn - trực tràng).

Nếu tại cơ sở y tế có các phương tiện chẩn đoán, hai phương tiện chẩn đoán hình ảnh (siêu âm đầu dò trực tràng và cộng hưởng từ) có tác dụng tốt trong chẩn đoán ổ áp xe, đường rò, lỗ trong và liên quan với hệ thống cơ thắt hậu môn.

V. CÁC BƯỚC TIẾN HÀNH

1. Tư thế

(xem bài nguyên tắc chung phẫu thuật vùng hậu môn - trực tràng).

2. Vô cảm

(xem bài nguyên tắc chung phẫu thuật vùng hậu môn - trực tràng).

3. Kỹ thuật

Nguyên tắc kỹ thuật:

- Bảo tồn tối đa cấu trúc giải phẫu và chức năng sinh lý của hệ thống cơ thắt hậu môn để bảo đảm chức năng tự chủ của ống hậu môn.
- Không tạo ra các sẹo làm biến dạng vùng tầng sinh môn, ống hậu môn trực tràng gây đau và ảnh hưởng tới chức năng đại tiện.
- Tìm thấy và giải quyết được lỗ trong (lỗ nguyên phát).

Cụ thể:

3.1. Đánh giá thương tổn:

- Nong hậu môn.
- Thăm trực tràng đánh giá sơ bộ khối áp xe, đường rò, tương quan giữa đường rò và cơ thắt hậu môn.
- Bơm hơi hoặc oxy già từ lỗ ngoài, quan sát đường lược, tìm khí đi vào lỗ trong, có thể bơm xanh methylen.
- Nếu xác định được lỗ trong, phẫu tích lấy đường rò từ lỗ ngoài.
- Cầm máu, để ngỏ đường mở rò.
- Băng vết mổ mỡ với dung dịch betadine.
- Lấy mũ cấy vi khuẩn và làm kháng sinh đồ.
- Gửi bệnh phẩm xét nghiệm giải phẫu bệnh.

3.2. Một số loại rò phức tạp:

Rò liên cơ thắt: mở cơ tròn trong dẫn lưu trực tiếp vào lòng trực tràng. Đường rạch

nên kéo dài ra ngoài da để có tác dụng dẫn lưu tốt, tránh ứ đọng mủ ở chỗ sâu, phần thấp.
Rò hình móng ngựa: đây là loại rò phức tạp, phẫu thuật thường phải làm nhiều thì để tránh đường rạch quá rộng tạo ra sẹo xấu, gây đau, hẹp hậu môn nếu việc thay băng sẵn sóc vết thương không tốt.

Rò kép: đây là loại rò có 2 lỗ nguyên phát tạo 2 đường rò độc lập. Vì vậy khi giải quyết bệnh sẽ phải cắt vòng cơ thắt ở 2 nơi nguy cơ làm yếu cơ thắt gây đại tiện không tự chủ. Do vậy về nguyên tắc chỉ được mở cơ tròn 2 nơi khi cả 2 đường rò đều ở nông, xuyên cơ thắt phần thấp. Nếu một trong 2 đường rò xuyên cơ thắt cao thì phải phẫu thuật nhiều thì.

- Rò hình chữ Y: đây là thể rò có 1 lỗ trong, 2 lỗ ngoài nối với nhau tạo hình chữ Y hay chữ V. Cần có siêu âm đầu dò trực tràng đánh giá trước tránh nhầm với thể rò kép nêu trên.

- Rò xuyên cơ thắt cao hay rò trên cơ thắt: cần phẫu thuật nhiều thì để bảo toàn cơ thắt.

3.2. Giải quyết lỗ trong: giải quyết lỗ trong là một trong những nguyên tắc để điều trị bệnh rò hậu môn. Trong trường hợp có định hướng của siêu âm và tìm thấy lỗ trong, đường rò không xuyên cao, không phức tạp, có thể giải quyết 1 thì. Thường dùng phẫu thuật mở ngỏ. Một số phương pháp khác có thể áp dụng: lấy đường rò sau đó đóng kín lỗ trong bằng cách khâu trực tiếp, hạ niêm mạc trực tràng hoặc bơm keo sinh học vào đường rò. Các biện pháp này chỉ nên áp dụng cho đường rò chủ yếu tổ chức viêm xơ, không có áp xe hay hoại tử lan rộng.

VI. THEO DÕI

(xem bài nguyên tắc chung phẫu thuật vùng hậu môn - trực tràng).

Ngâm hậu môn 2 - 3 lần/ ngày, dùng nước ấm, có thể pha loãng với dung dịch betadine. Thay băng 2 lần/ngày với các dung dịch sát khuẩn sao cho vết thương liền từ sâu ra nông, tránh khép miệng sớm vết thương.

VII. XỬ TRÍ TẠI BIÊN

Đau sau mổ: thông thường người bệnh đau ít. Dùng thuốc giảm đau paracetamol, ngâm hậu môn nước ấm cũng là biện pháp giảm đau tốt.

Chảy máu: tùy mức độ, có thể băng ép hoặc đốt điện, khâu cầm máu Trường hợp nhiễm trùng nặng, toàn trạng người bệnh kém, suy kiệt cần

điều trị tích cực: ngâm rửa sạch tại chỗ, kháng sinh toàn thân mạnh, nâng cao thể trạng, chữa các bệnh phối hợp.

11. PHẪU THUẬT RÒ HẬU MÔN HÌNH MÓNG NGỰA

I. ĐẠI CƯƠNG

Rò hậu môn là bệnh thường gặp của vùng hậu môn trực tràng. Nguồn gốc của nhiễm khuẩn bắt nguồn từ viêm các tuyến Hermann và Desfosses. Từ đây nhiễm trùng lan tỏa tới các khoang quanh hậu môn trực tràng, tạo ra các thể áp xe khác nhau.

Rò hậu môn hình móng ngựa là một thể rò phức tạp. Thường lỗ nguyên phát nằm ở vị trí 6h (tư thế phụ khoa). Áp xe lan sang bên vào khoang hố ngồi trực tràng, sau đó vỡ ra da, tạo thành một thể rò đặc biệt, thương tổn hình móng ngựa.

II. CHỈ ĐỊNH

Rò hậu môn được chỉ định phẫu thuật. Kháng sinh không có tác dụng điều trị khỏi bệnh.

III. CHỐNG CHỈ ĐỊNH

Không có chống chỉ định

IV. CHUẨN BỊ

(xem bài nguyên tắc chung phẫu thuật vùng hậu môn - trực tràng và phẫu thuật rò hậu môn).

V. CÁC BƯỚC TIẾN HÀNH

1. Tư thế:

(xem bài nguyên tắc chung phẫu thuật vùng hậu môn - trực tràng và phẫu thuật rò hậu môn).

1.2 Vô cảm:

(xem bài nguyên tắc chung phẫu thuật vùng hậu môn - trực tràng và phẫu thuật rò hậu môn).

3. Kỹ thuật:

Nguyên tắc kỹ thuật:

Xem bài phẫu thuật rò hậu môn.

Cụ thể:

Để đảm bảo nguyên tắc phẫu thuật nêu trên (không làm thương tổn cơ thắt, không để lại sẹo quá rộng hay sẹo làm biến dạng, hẹp ống hậu môn), thường phẫu thuật được chia làm 3 thì, các thì kế tiếp nhau sau một thời gian nhất định (thường 3 - 4 tuần):

a/ Thì 1:

- Đặt chỉ hoặc dây cao su nối giữa 2 lỗ rò ở hai bên mông.
- Đặt chỉ hoặc dây cao su nối giữa lỗ trong với 1 trong 2 lỗ rò ngoài.
- b/ Thì 2:
 - Rạch da nối giữa 2 lỗ ngoài.
 - Đặt lại sợi chỉ nối giữa lỗ trong và lỗ ngoài mới nằm ở vị trí 6h trên đường rạch nối giữa 2 lỗ ngoài nêu trên.

c/ Thì 3:

Mở ngõ đường rò: nối giữa lỗ trong với lỗ ngoài vị trí 6h, cắt mở cơ tròn bán phần.

Hiện nay, với phương tiện siêu âm đầu dò trực tràng cho thấy rõ hình thái, mức độ phức tạp của thương tổn, đường rò cao hay thấp, mà kỹ thuật có thể thay đổi: đối với thể áp xe móng ngựa có thể chỉ phẫu thuật một thì, giải quyết lỗ trong ngay. Để đường mở ra da không quá rộng, có thể làm như sau: mở ngõ áp xe, nạo sạch tổ chức hoại tử, đặt 2 dẫn lưu nhỏ hai bên để bơm rửa sạch ổ áp xe sau mổ.

VI. THEO DÕI

(xem bài nguyên tắc chung phẫu thuật vùng hậu môn - trực tràng và bài phẫu thuật rò

hậu môn).

- Ngâm hậu môn 2 - 3 lần/ ngày, dùng nước ấm, có thể pha loãng với dung dịch betadine. Thay băng 2lần/ngày với các dung dịch sát khuẩn sao cho vết thương liền từ sâu ra nông, tránh khép miệng sớm vết thương.

- Nếu đặt dẫn lưu, thì hàng ngày bơm rửa với dung dịch nước muối và betadine. Dẫn lưu thường rút sau 1 tuần bơm rửa. Người bệnh ra viện sẽ tiếp tục tự săn sóc như nêu ở phần trên.

VII. XỬ TRÍ TAI BIẾN (xem bài nguyên tắc chung phẫu thuật vùng hậu môn - trực tràng và bài phẫu thuật rò hậu môn).

12. ĐIỀU TRỊ NÚT KẼ HẬU MÔN

I. ĐẠI CƯƠNG

Nút kẽ hậu môn là ổ loét ở niêm mạc hậu môn, thường nằm ở đường giữa phía sau (6 giờ - tư thế sản khoa), có khi ở phía trước (12h) hoặc cả trước sau (2 ổ loét). Nút hậu môn thường kèm theo tăng trương lực cơ tròn trong. Giả thuyết cho rằng đây là nguyên nhân gây ra bệnh. Do vậy, việc điều trị chủ yếu nhằm triệt tiêu sự co cứng của cơ tròn trong. Một số phương pháp được áp dụng : dùng thuốc, nong hậu môn, cắt mở cơ tròn trong. Ổ loét có thể được lấy đi cùng với phẫu thuật hoặc tự hết khi trương lực cơ tròn trong trở về bình thường.

II. CHỈ ĐỊNH

1. Nút kẽ hậu môn mới (cấp tính):

Điều trị nội khoa kết hợp chế độ vệ sinh ăn uống.

Thuốc bôi tại chỗ như nitroglycerin hoặc thuốc tiêm Roltox (Botulin A) Phong bế ổ loét bằng xylocain, lidocain,...kết hợp nong hậu môn.

2. Nút kẽ hậu môn mãn:

- Nếu chưa bị bội nhiễm: cắt mở cơ tròn trong phía bên hoặc phía sau kèm lấy bỏ ổ loét và tạo hình hậu môn.

- Nhiễm khuẩn vết loét: cắt bỏ ổ loét kèm mở cơ tròn trong tại vị trí ổ loét (điều trị như một áp xe, rò hậu môn, xuyên cơ thắt thấp).

III. CHỐNG CHỈ ĐỊNH

-Tổn thương ác tính

- Rách, nứt niêm mạc hậu môn nhiều vị trí do niêm mạc mỏng.

IV. CHUẨN BỊ

(xem bài nguyên tắc chung phẫu thuật vùng hậu môn - trực tràng).

1. Để tránh đau cho người bệnh, không soi hậu môn, thụt tháo trước phẫu thuật trong trường hợp cơ hậu môn co thắt.

2. Cần chẩn đoán phân biệt với ung thư thể loét ở hậu môn, bệnh lây nhiễm (quan hệ tình dục qua đường hậu môn).

V. CÁC BƯỚC TIẾN HÀNH

1. Tư thế người bệnh

(xem bài nguyên tắc chung phẫu thuật vùng hậu môn - trực tràng).

2. Vô cảm

(xem bài nguyên tắc chung phẫu thuật vùng hậu môn - trực tràng).

3. Các kỹ thuật

- Phong bế ổ nút kẽ: tiêm thuốc tê xylocain 0,5 - 1% ở dưới và quanh ổ loét, có thể tiêm thêm vài giọt quinin urê vào ổ loét.

- Nong hậu môn: nong nhẹ nhàng, từ từ bằng bộ dụng cụ từ số nhỏ đến số to hoặc nong bằng ngón tay, bóng hơi.

- Cắt mở cơ tròn trong phía bên:

Kỹ thuật của Parks: rạch da ở vị trí 3h, dài 1cm, dùng lưỡi dao mảnh, đầu nhọn cắt cơ tròn trong khoảng 10mm (không quá đường lược), sâu 5mm. Khâu niêm mạc Vicryl 5.0.

Kỹ thuật kín của Notara dùng ngón tay trở đặt trong lỗ hậu môn làm mốc, bằng lưỡi dao nhỏ (phẫu thuật mắt), đâm vào rãnh liên cơ tròn ở mép hậu môn vị trí 3h, quay lưỡi dao, cắt cơ tròn từ ngoài vào trong.

- Cắt cơ tròn phía sau kèm tạo hình hậu môn (Arnous):

- Dùng dao rạch một đường hình tam giác ở phía sau, đáy phía ngoài. Phẫu tích vạt da niêm mạc từ ngoài vào trong lấy đi ổ loét, mảnh da thừa lên tới niêm mạc trực tràng, để lộ ra cơ tròn trong.

- Mở cơ tròn trong bằng một vết cắt dài khoảng 10mm, sâu 3 - 5mm.

- Hạ niêm mạc trực tràng khâu nối với da rìa hậu môn, khâu mũi rời, chỉ tiêu chậm.

Thường dùng loại vicryl 4.0 hoặc 5.0.

VI. THEO DÕI

(xem bài nguyên tắc chung phẫu thuật vùng hậu môn – trực tràng và cắt trĩ phương pháp Ferguson)

- Thường cho kháng sinh, thuốc giảm đau 3 ngày – 5 ngày loại metronidazol, paracetamol. Ngày đầu dùng đường tiêm, từ ngày thứ 2 dùng đường uống. Uống thêm thuốc nhuận tràng, tránh táo bón đọng phân trong trực tràng gây kích thích đại tiện, gây đau kéo dài. Bắt đầu ăn trở lại sau mổ 12 giờ.

- Săn sóc tại chỗ: giữ sạch vết mổ (sau đại tiện rửa sạch hậu môn, thấm khô).

Thường không cần đặt viên đạn trĩ vào hậu môn. Không ngâm rửa hậu môn tránh bục đường khâu da niêm mạc.

VII. XỬ TRÍ BIẾN CHỨNG

- Chảy máu: ít gặp, do vết thương đã được khâu chủ động. Thường đại tiện có dính ít máu. Nếu mức độ chảy máu nhiều (do khâu cầm máu không tốt), không tự cầm, cần kiểm tra lại vết mổ để cầm máu bằng đốt điện hay khâu.

- Đau: dùng thuốc giảm đau loại paracetamol.

- Bí đái: thường gặp sau gây tê tủy sống, hoặc do người bệnh đau nhiều cũng gây khó tiểu tiện. Nếu cần thiết phải đặt sonde bàng quang.

- Mất hoặc giảm tự chủ đại tiện: thường mức độ nhẹ và tự khỏi hoặc tập phục hồi chức năng sẽ cải thiện.

13. KHÂU NỐI CƠ THẮT HẬU MÔN

I. ĐẠI CƯƠNG

Đứt cơ thắt hậu môn có thể gây ra mất tự chủ hậu môn. Đây là hậu quả của các phẫu thuật can thiệp vào hệ thống cơ thắt như là phẫu thuật điều trị rò hậu môn và chấn thương (do đê đường dưới, do vết thương). Phẫu thuật bao gồm khâu nối cơ thắt, tái tạo lại vùng hậu môn, tầng sinh môn.

II. CHỈ ĐỊNH

1. Mất tự chủ hậu môn do đứt cơ thắt sau phẫu thuật, chấn thương hay do vết thương. Khi các vết thương ở hậu môn – tầng sinh môn đã ổn định, ít nhất 4 tháng sau chấn thương hay phẫu thuật lần cuối.

2. Người bệnh tỉnh táo, minh mẫn, thần kinh chi phối hệ thống cơ thắt còn nguyên vẹn và hoạt động tốt.

III. CHỐNG CHỈ ĐỊNH

1. Thương tổn cơ tròn quá rộng, trên một nửa chu vi hậu môn

2. Vết thương chưa lành hẳn (< 4 tháng)

3. Mất tự chủ hậu môn do nguyên nhân thần kinh. Người bệnh già yếu, cơ thắt nhão, kém trương lực.

4. Nhiễm trùng vùng hậu môn, tầng sinh môn.

IV. CHUẨN BỊ

(xem bài nguyên tắc chung phẫu thuật vùng hậu môn – trực tràng) Lưu ý: cần chuẩn bị đại tràng sạch.

V. CÁC BƯỚC TIẾN HÀNH

1. Tư thế: phụ khoa

2. Vô cảm: gây mê toàn thân hay gây tê vùng. Thường gây tê tùy sống.

3. Kỹ thuật: (Đối với kỹ thuật tạo hình cơ thắt của Musset có bài riêng)

3.1. Đường rạch vòng theo nếp hậu môn hay ở mép hậu môn hoặc đường rạch hình nan hoa.

3.2. Lấy sẹo ở da và niêm mạc.

3.3. Phẫu tích các khối cơ tròn khỏi tổ chức xơ dính.

3.4. Khâu cơ tròn hậu môn: nối trực tiếp bằng các mũi chữ U, chỉ chậm tiêu như Vicryl 2.0 hay số 0. Kiểm tra ống hậu môn không hẹp.

3.5. Khâu niêm mạc hậu môn. Khâu từ trong ra ngoài, thường dùng chỉ chậm tiêu như vicryl 4.0. Có thể khâu vắt hoặc khâu mũi rời.

3.6. Khâu lớp dưới da và da.

VII. THEO DÕI

(xem bài nguyên tắc chung phẫu thuật vùng hậu môn – trực tràng)

- Thường cho kháng sinh 7 ngày loại metronidazol. Nuôi dưỡng tĩnh mạch 4 - 5 ngày. Dùng giảm đau loại paracetamol. Cho thuốc làm táo phân 3 ngày. Ví dụ loại Immodium 2 - 4 viên/ngày. Bắt đầu ăn trở lại sau mổ 4 - 5 ngày. Khi đó lại cho thuốc nhuận tràng.

- Săn sóc tại chỗ: giữ sạch vết mổ (sau đại tiện rửa sạch hậu môn, thấm khô). Không ngâm rửa hậu môn tránh bực đường khâu.

- Nên đặt sonde bàng quang 3 ngày để thuận tiện cho việc giữ vệ sinh vùng mổ.

Sau mổ 4 tuần hướng dẫn người bệnh tập cơ thắt bằng các động tác đơn giản như nín thắt cơ tròn trong động tác đại tiện.

VII. XỬ TRÍ BIẾN CHỨNG

- Chảy máu: ít gặp, do vết thương đã được khâu chủ động.
- Đau: dùng thuốc giảm đau loại paracetamol.
- Nhiễm trùng vết mổ: đây là lý do chính làm cho phẫu thuật thất bại. Nên phải giữ vệ sinh sạch sẽ tối đa. Nếu vết mổ nhiễm trùng, thay băng hàng ngày 2- 3 lần. Trong trường hợp các đường khâu nối nhiễm trùng bục chỉ, sẽ mổ lại sau khi vết thương đã ổn định. Ít nhất trên 4 – 6 tháng.

14. KHÂU NỐI CƠ THẤT HẬU MÔN BẰNG PHƯƠNG PHÁP MUSSET

I. ĐẠI CƯƠNG Xem bài khâu nối cơ thất hậu môn

II. CHỈ ĐỊNH Xem bài khâu nối cơ thất hậu môn

III. CHỐNG CHỈ ĐỊNH Xem bài khâu nối cơ thất hậu môn

IV. CHUẨN BỊ

(xem bài nguyên tắc chung phẫu thuật vùng hậu môn – trực tràng) Lưu ý: cần chuẩn bị đại tràng sạch.

V. CÁC BƯỚC TIẾN HÀNH

1. Tư thế: phụ khoa

2. Vô cảm: gây mê toàn thân hay gây tê vùng. Thường gây tê tùy sống.

3. Kỹ thuật:

3.1. Thì 1: Đánh giá thương tổn: mức độ thương tổn cơ thất, vách âm đạo – trực tràng, sẹo xơ, tìm 2 đầu cơ thất (dựa trên nếp nhăn hậu môn).

3.2. Thì 2: Đặt 2 kẹp răng chuột vào chân 2 môi lớn trình bày trường mổ. Tiêm hoặc thấm dung dịch xylocaine vách âm đạo – trực tràng.

3.3. Thì 3: Rạch da ngang giữa vách âm đạo và trực tràng (khoảng 4cm)

3.4. Thì 4: Bóc tách vách trực tràng âm đạo, phẫu tích bộc lộ 2 đầu cơ thất ngoài, bó mu – trực tràng.

3.5. Thì 5: Khâu niêm mạc trực tràng sau khi đã cắt xén tổ chức viêm xơ (khâu mũi rời hoặc khâu vết chỉ Vicryl 5.0).

3.6. Thì 6: Khâu khép bó mu - trực tràng. Thường khâu 2 mũi rời, chỉ Vicryl số 0. Khâu nối cơ thất ngoài mũi chữ U, chỉ Vicryl số 2.0.

3.7. Thì 7: Khâu niêm mạc âm đạo, mũi rời, chỉ Vicryl số 4.0.

3.8. Thì 8: Khâu lớp dưới da và da, mũi rời, chỉ vicryl 4.0.

VI. THEO DÕI

(xem bài nguyên tắc chung phẫu thuật vùng hậu môn – trực tràng và khâu nối cơ thất hậu môn)

VII. XỬ TRÍ BIẾN CHỨNG

(xem bài nguyên tắc chung phẫu thuật vùng hậu môn – trực tràng và khâu nối cơ thất hậu môn)

15. CẮT TOÀN BỘ ĐẠI TRÀNG

I. ĐẠI CƯƠNG

Cắt toàn bộ đại tràng là phẫu thuật bao gồm: cắt bỏ 10 - 15cm hồi tràng, manh tràng, đại tràng lên, đại tràng ngang, đại tràng xuống và đại tràng xích ma cùng mạc treo tương ứng. Lập lại lưu thông đường tiêu hóa bằng nối hồi tràng với trực tràng. Miệng nối có thể được làm ngay hoặc lần phẫu thuật sau.

II. CHỈ ĐỊNH

1. Nhiều khối ung thư ở cả đại tràng phải và đại tràng trái.
2. Viêm đại tràng chảy máu nhưng trực tràng chưa bị tổn thương.
3. Viêm đại tràng chảy máu thể hiện tiềm tàng nhưng có dấu hiệu thoái hóa.
4. Bệnh Crohn ở nhiều đoạn đại tràng.
5. Polyp lan tỏa ở đại tràng (polypose), trực tràng còn nguyên vẹn.

III. CHỐNG CHỈ ĐỊNH

1. Thể trạng người bệnh quá yếu, cần hồi sức tích cực trước phẫu thuật.
2. Người bệnh già yếu có các bệnh nặng phối hợp.
3. Ung thư đã di căn xa, đặc biệt là phúc mạc.

IV. CHUẨN BỊ

1. Người thực hiện

Người thực hiện tiêu hóa và gây mê hồi sức có kinh nghiệm.

2. Phương tiện: bộ đại phẫu tiêu hóa, các phương tiện cần có kèm theo như dao điện, dao mổ siêu âm, phương tiện khâu nối máy.

3. Người bệnh

(xem bài nguyên tắc chung phẫu thuật vùng hậu môn – trực tràng)

- Các xét nghiệm cơ bản chẩn đoán.
- Nhất thiết phải chụp đại tràng, soi đại tràng và làm sinh thiết.
- Nội soi dạ dày - tá tràng trong trường hợp polyps lan tỏa ở đại tràng.
- Nếu nghi ngờ có thâm nhiễm hay rò vào các cơ quan khác cần xác minh rõ ràng.
- Chuẩn bị đại tràng theo quy định.
- Đặc biệt cần lưu ý nâng cao thể trạng người bệnh trước phẫu thuật bằng nuôi dưỡng qua đường tĩnh mạch.

V. CÁC BƯỚC TIẾN HÀNH

1 Tư thế: nằm ngửa, đặt sonde bàng quang.

2. Vô cảm: gây mê nội khí quản

3. Kỹ thuật:

3.1. Rửa da: đường trắng giữa trên và dưới rốn.

3.2. Thăm dò đánh giá thương tổn và toàn bộ ổ bụng. Thận trọng trước khi quyết định cắt đại tràng nếu thấy tổn thương thâm nhiễm vào dạ dày, khối tá tụy hoặc thành bụng sau.

3.3. Cắt đại tràng:

- Buộc thắt 2 đầu ruột: đầu trên (hồi tràng) cách góc hồi manh tràng từ 10cm đến 15cm; đầu dưới (đại tràng) ở chỗ tiếp nối giữa đại tràng xích ma và trực tràng.
- Giải phóng đại tràng bắt đầu từ góc manh tràng, đại tràng lên... cho đến hết đại tràng xích ma. Cần bộc lộ rõ đoạn 3 tá tràng, tĩnh mạch chủ dưới, 2 niệu quản để tránh làm tổn thương đến các cơ quan này.
- Cắt mạc treo đại tràng, hồi tràng. Đối với ung thư cần cắt các mạch máu sát gốc để

- lấy hết các hạch, các hạch này cần được ghi chú riêng từng vị trí để thử giải phẫu bệnh.
- Cắt hồi tràng và đại tràng xích ma ở chỗ đã được buộc.
- Lập lại lưu thông đường tiêu hóa có thể:
- + Được thực hiện ngay bằng miệng nối hồi - trực tràng với chỉ không tiêu hoặc tiêu chậm 4/0. Có thể mở thông hồi tràng để bảo vệ miệng nối.
- Dẫn lưu dưới gan, hố lách, Douglas.
- Đóng bụng: 2 hoặc 3 lớp.

VI. THEO DÕI

- Như mọi trường hợp phẫu thuật đường tiêu hóa nói chung.
- Sau phẫu thuật phối hợp 2 loại kháng sinh từ 5 đến 7 ngày.
- Bồi phụ đủ nước - điện giải, năng lượng hàng ngày, protein máu.
- Nếu có ỉa chảy trên 5 lần/ngày cần cho các thuốc gây táo bón: opizoic, immodium.

VII. TAI BIẾN VÀ XỬ TRÍ

1. Trong phẫu thuật

- Thủng vào tá tràng: nên mời tuyến trên chi viện ngay vì XỬ TRÍ phức tạp tùy theo từng trường hợp cụ thể.
- Cắt phải niệu quản, nếu không mất đoạn nhiều có thể nối lại ngay và đặt sonde JJ. Nếu bị mất đoạn thì dẫn lưu đầu trên ra ngoài, đầu dưới thắt lại và đánh dấu bằng một sợi chỉ màu (cần ghi rõ trong biên bản phẫu thuật) để dễ tìm khi phẫu thuật lại. Gửi người bệnh lên tuyến chuyên khoa sớm nhất có thể.

2. Sau phẫu thuật

- Chảy máu trong ổ bụng : phải phẫu thuật lại ngay.
- Viêm phúc mạc do bục miệng nối : phẫu thuật lại đưa 2 đầu ruột ra ngoài, nếu đầu dưới ngắn thì đóng lại và cố định vào thành bụng trước (cần ghi rõ vị trí cố định trong biên bản phẫu thuật), lau rửa kỹ và dẫn lưu ổ bụng.
- Áp xe tồn dư trong ổ bụng :
Xác định chính xác vị trí ổ áp xe bằng chụp bụng không chuẩn bị (thẳng, nghiêng), siêu âm hoặc chụp cắt lớp. Các tình huống cụ thể:
+ Áp xe nhỏ, đường kính < 5cm, ở nông có thể chọc hút dưới sự hướng dẫn của siêu âm, hoặc tách vết mổ.
+ Áp xe lớn, ở sâu có thể chọc hút dưới sự hướng dẫn của siêu âm hay chích dẫn lưu ngoài phúc mạc.
+ Áp xe nằm giữa các quai ruột cần phẫu thuật lại làm sạch ổ áp xe và dẫn lưu ổ bụng.
- Tắc ruột sớm sau mổ: theo dõi tình trạng diễn biến, hút sonde dạ dày, bồi phụ nước điện giải. Nếu cần thiết phải mổ lại kiểm tra và giải quyết nguyên nhân.

16. CẮT ĐẠI TRÀNG PHẢI

I. ĐẠI CƯƠNG

Cắt đại tràng phải là phẫu thuật bao gồm: cắt bỏ 10 - 15cm hồi tràng, manh tràng, đại tràng lên, một phần đại tràng ngang bên phải, cùng mạc treo tương ứng. Lập lại lưu thông đường tiêu hóa bằng nối hồi tràng với đại tràng ngang. Miệng nối có thể được làm ngay hoặc lần phẫu thuật sau.

II. CHỈ ĐỊNH

1. Thường áp dụng nhất cho các trường hợp u ở đại tràng từ van hồi - manh tràng đến đại tràng góc gan.
2. Một số trường hợp khác: lao hồi manh tràng, polyp ung thư hóa, xoắn đại tràng, lồng ruột hoại tử, khối u ở sau phúc mạc hay mạc treo đại tràng, vết thương hoặc chấn thương đại tràng không có khả năng bảo tồn

III. CHỐNG CHỈ ĐỊNH

1. Thể trạng người bệnh quá yếu, cần hồi sức tích cực trước phẫu thuật.
2. Người bệnh già yếu có các bệnh nặng phối hợp.
3. Ung thư đã di căn xa, xâm lấn vào các tạng lân cận, đặc biệt là di căn phúc mạc không có khả năng cắt bỏ.

IV. CHUẨN BỊ

1. Người thực hiện

Người thực hiện tiêu hóa và bác sỹ gây mê hồi sức có kinh nghiệm.

2. Phương tiện: bộ đại phẫu tiêu hóa, các phương tiện cần có kèm theo như dao điện, dao mổ siêu âm, phương tiện khâu nối máy.

3. Người bệnh

(xem bài nguyên tắc chung phẫu thuật vùng hậu môn – trực tràng)

- Các xét nghiệm cơ bản chẩn đoán.
- Nhất thiết phải chụp đại tràng, soi đại tràng và làm sinh thiết.
- Nội soi dạ dày - tá tràng trong trường hợp u to nghi thâm nhiễm tá tràng.
- Nếu nghi ngờ có thâm nhiễm hay rò vào các cơ quan khác cần thăm dò, chẩn đoán rõ ràng.
- Chuẩn bị đại tràng theo quy định.
- Đặc biệt cần lưu ý nâng cao thể trạng người bệnh trước phẫu thuật bằng nuôi dưỡng qua đường tĩnh mạch.

V. CÁC BƯỚC TIẾN HÀNH

1. Tư thế: nằm ngửa, đặt sonde bàng quang.

2. Vô cảm: gây mê nội khí quản

3. Kỹ thuật

3.1. Rửa da: đường trắng giữa trên và dưới rốn.

3.2. Thăm dò đánh giá thương tổn và toàn bộ ổ bụng. Thận trọng trước khi quyết định cắt đại tràng nếu thấy tổn thương thâm nhiễm vào dạ dày, khối tá tụy hoặc thành bụng sau.

3.3. Cắt đại tràng:

- Buộc thắt 2 đầu ruột: đầu trên (hồi tràng) cách góc hồi manh tràng từ 10cm đến 15cm; đầu dưới (đại tràng ngang).
- Giải phóng đại tràng bắt đầu từ góc manh tràng, đại tràng lên... cho đến nửa đại tràng phải. Cần bộc lộ rõ tá tràng, tĩnh mạch chủ dưới, niệu quản để tránh làm tổn thương

đến các cơ quan này.

- Cắt mạc treo đại tràng, hồi tràng. Đối với ung thư cần cắt các mạch máu sát gốc để lấy hết các hạch, các hạch này cần được ghi chú riêng từng vị trí để thử giải phẫu bệnh.

- Cắt hồi tràng và đại tràng ngang ở chỗ đã được buộc.

3.4. Lập lại lưu thông đường tiêu hóa:

+ Miệng nối hồi - đại tràng ngang với chỉ không tiêu hoặc tiêu chậm 4/0 kiểu tận – tận, tận – bên hoặc bên – bên. Có thể sử dụng máy cắt nối nếu có điều kiện.

3.5. Dẫn lưu dưới gan – rãnh đại tràng phải.

3.6. Đóng bụng: 2 hoặc 3 lớp.

VI. THEO DÕI

(xem bài nguyên tắc chung phẫu thuật vùng hậu môn – trực tràng)

- Như mọi trường hợp phẫu thuật đường tiêu hóa nói chung.

- Sau phẫu thuật phối hợp 2 loại kháng sinh từ 5 đến 7 ngày.

- Bồi phụ đủ nước - điện giải, năng lượng hàng ngày, protein máu.

- Khi có trung tiện bắt đầu cho ăn cháo sữa.

VII. TAI BIẾN VÀ XỬ TRÍ

1. Trong phẫu thuật

- Thủng vào tá tràng: nên mời tuyến trên chi viện ngay vì XỬ TRÍ phức tạp tùy theo từng trường hợp cụ thể.

- Cắt phải niệu quản, nếu không mất đoạn nhiều có thể nối lại ngay và đặt modelage. Nếu bị mất đoạn thì dẫn lưu đầu trên ra ngoài, đầu dưới thắt lại và đánh dấu bằng một sợi chỉ màu (cần ghi rõ trong biên bản phẫu thuật) để dễ tìm khi phẫu thuật lại. Gửi sớm người bệnh lên tuyến trên.

2. Sau phẫu thuật (Xem bài cắt toàn bộ đại tràng)

17. CẮT ĐOẠN ĐẠI TRÀNG NGANG

I. ĐẠI CƯƠNG

Cắt đoạn đại tràng ngang là phẫu thuật cắt đoạn đại tràng ngang từ góc gan tới góc lách cùng đoạn mạc treo tương ứng. Lập lại lưu thông đường tiêu hóa bằng nối hai đầu đại tràng. Miệng nối có thể được làm ngay hoặc lần phẫu thuật sau.

II. CHỈ ĐỊNH

1. Thường áp dụng nhất cho các trường hợp u đại tràng ngang.
2. Một số trường hợp khác: polyp ung thư hóa, xoắn đại tràng, lồng ruột hoại tử, khối u ở sau phúc mạc hay mạc treo đại tràng, vết thương hoặc chấn thương đại tràng không có khả năng bảo tồn...
3. K dạ dày xâm lấn đại tràng ngang hoặc mạc treo đại tràng ngang

III. CHỐNG CHỈ ĐỊNH

1. Thể trạng người bệnh quá yếu, cần hồi sức tích cực trước phẫu thuật.
2. Người bệnh già yếu có các bệnh nặng phối hợp.
3. Ung thư đã di căn xa, vào các tạng lân cận, đặc biệt là di căn phúc mạc không có khả năng cắt bỏ.

IV. CHUẨN BỊ

1. Người thực hiện

Người thực hiện tiêu hóa và bác sỹ gây mê hồi sức có kinh nghiệm.

2. Phương tiện: bộ đại phẫu tiêu hóa, các phương tiện cần có kèm theo như dao điện, dao mổ siêu âm, phương tiện khâu nối máy.

3. Người bệnh

(xem bài nguyên tắc chung phẫu thuật vùng hậu môn – trực tràng và bài cắt toàn bộ đại tràng)

V. CÁC BƯỚC TIẾN HÀNH

1. Tư thế: nằm ngửa, đặt sonde bàng quang.

2. Vô cảm: gây mê nội khí quản

3. Kỹ thuật

3.1. Rửa da: đường trắng giữa trên và dưới rốn.

3.2. Thăm dò đánh giá thương tổn và toàn bộ ổ bụng. Thận trọng trước khi quyết định cắt đại tràng nếu thấy tổn thương thâm nhiễm vào dạ dày, khối tá tụy hoặc thành bụng sau.

3.3. Cắt đại tràng:

- Giải phóng đại tràng ngang.

- Cắt mạc treo đại tràng, lấy hết các hạch, các hạch này cần được ghi chú riêng từng vị trí để thử giải phẫu bệnh.

3.4. Lập lại lưu thông đường tiêu hóa có thể:

+ Được thực hiện ngay bằng miệng nối đại tràng - đại tràng với chỉ không tiêu hoặc tiêu chậm 3/0 - 4/0.

3.5. Dẫn lưu dưới gan phải.

3.6. Đóng bụng: 2 hoặc 3 lớp.

VI. THEO DÕI

(xem bài nguyên tắc chung phẫu thuật vùng hậu môn – trực tràng)

- Như mọi trường hợp phẫu thuật đường tiêu hóa nói chung.

- Sau phẫu thuật phối hợp 2 loại kháng sinh từ 5 đến 7 ngày.

- Bồi phụ đủ nước - điện giải, năng lượng hàng ngày, protein máu.
- Khi có trung tiện bắt đầu cho ăn cháo sữa.

VII. TAI BIẾN VÀ XỬ TRÍ

- 1. Trong phẫu thuật** (Xem bài cắt toàn bộ đại tràng)
- 2. Sau phẫu thuật** (Xem bài cắt toàn bộ đại tràng)

18. CẮT RUỘT THỪA MỔ MỞ LAU RỬA Ổ BỤNG, ĐIỀU TRỊ VIÊM PHÚC MẠC RUỘT THỪA

I. ĐẠI CƯƠNG

Cắt ruột thừa mổ mở là phẫu thuật cắt ruột thừa viêm và mạc treo ruột thừa qua đường rạch đủ rộng trên thành bụng. Phẫu thuật có thể kèm theo là lau rửa và làm sạch ổ phúc mạc viêm lấy giả mạc hoặc loại bỏ ổ áp xe trong ổ bụng do viêm ruột thừa.

II. CHỈ ĐỊNH

- Viêm ruột thừa cấp không đủ điều kiện mổ nội soi ổ bụng
- Áp xe ruột thừa trong ổ bụng không đủ điều kiện điều trị can thiệp tối thiểu.

- Viêm phúc mạc ruột thừa mà ổ bụng quá bản, quá chướng hơi không mổ nội soi được.

III. CHUẨN BỊ

- Bác sĩ chuyên khoa ngoại tổng hợp, kíp mổ có người phụ mổ, dụng cụ viên phẫu thuật
- Bác sĩ gây mê hồi sức và kíp phụ gây mê.
- Người bệnh phải được để nhịn ăn uống ít nhất 6 giờ trước ca mổ nếu phải gây mê nội khí quản và mổ bụng lau rửa toàn bộ.
- Các xét nghiệm cơ bản, chụp tim phổi kiểm tra điện tâm đồ.

IV. CÁC BƯỚC TIẾN HÀNH

- Tư thế: người bệnh nằm ngửa và được đặt thông tiểu.
- Vô cảm bằng gây tê tùy sống hoặc gây mê nội khí quản, mặt nạ thanh quản tùy mức độ dự kiến của can thiệp, có thể phối hợp gây tê ngoài màng cứng tùy sống để giảm đau sau mổ.
- Kỹ thuật:

Rạch da: theo đường mổ ruột thừa bình thường (đường Mc Burney) nếu là ruột thừa viêm không có kèm theo yếu tố bất thường khác, hoặc theo đường trắng bên phải, hoặc đường trắng giữa kéo dài tùy theo yêu cầu phẫu thuật.

Gỡ dính hoặc lần theo các quai ruột hồi tràng đến gốc ruột thừa tại đáy manh tràng, nhất thiết phải tìm thấy và xác định gốc ruột thừa. Nếu có ổ áp xe trong ổ bụng do ruột thừa thì phải loại bỏ bằng cách hút rửa làm sạch và gỡ hết tổ chức viêm, nếu ổ áp xe dính chặt quá có thể không gỡ nhưng phải dẫn lưu. Cố gắng làm sạch tối đa vùng hố chậu phải, tiểu khung, và ổ bụng bằng cách rửa nước muối đẳng trương, lau hút sạch và dẫn lưu đưa ra thành bụng bên phải.

Cắt ruột thừa: là kỹ thuật quan trọng nhất. Bộc lộ ruột thừa rõ ràng từ đầu ruột thừa đến gốc nơi tận cùng của ba dải cơ dọc manh tràng. Bộc lộ mạc treo ruột thừa trong đó có động mạch ruột thừa. cặp cắt ruột thừa sát gốc buộc bằng chỉ hoặc các vật liệu khác như clip. Cặp cắt mạc treo ruột thừa bằng cách buộc chỉ hoặc clip hoặc dụng cụ khác. Nếu gốc ruột thừa viêm mủn nát hoại tử rộng hoặc ú mủ phải cắt lóc làm sạch rồi dùng chỉ khâu đóng hai lớp.

Đóng bụng theo các lớp cân cơ, da hoặc đóng bụng một lớp toàn thể mũi rời nếu ổ bụng viêm phúc mạc nặng.

V. THEO DÕI VÀ XỬ TRÍ TAI BIẾN

1. Theo dõi

Theo dõi chăm sóc và XỬ trí biến chứng thông thường:

Biến chứng áp xe tồn dư trong ổ phúc mạc do XỬ trí vùng hố chậu phải không triệt để, do biến chứng tại gốc ruột thừa, do rò manh tràng. Áp xe giữa các quai ruột, áp xe

tiêu khung đặc biệt là trường hợp sau mổ viêm phúc mạc toàn thể cần theo dõi chặt chẽ. Nếu có nhiễm khuẩn trong ổ bụng phải điều trị kháng sinh, chọc hút dẫn lưu, tách vết mổ dẫn lưu hoặc mổ để loại bỏ nguyên nhân.

Biến chứng nhiễm trùng vết mổ, làm vết mổ sưng nóng đỏ đau ứ mủ, phải cắt chỉ tách vết tách vết mổ làm sạch và điều trị kháng sinh.

Khi dẫn lưu ổ bụng hết chảy dịch nên làm siêu âm bụng kiểm tra hoặc căn cứ vào khám lâm sàng tốt cho rút dẫn lưu.

2. Chăm sóc sau mổ

Điều trị giảm đau sau mổ cần thuốc giảm đau hiệu quả đường uống, tiêm hoặc truyền liên tục vào đường gây tê ngoài màng cứng, tiêm tự động tĩnh mạch kiểm soát liều.

Cho người bệnh ăn sớm nếu nhu động ruột về bình thường.

Nếu không có biểu hiện biến chứng nhiễm trùng có thể cho ra viện sớm.

19. KHÂU LỖ THÙNG DẠ DÀY HÀNH TÁ TRÀNG

I. ĐẠI CƯƠNG

Khâu lỗ thùng dạ dày hành tá tràng là kỹ thuật thường gặp được thực hiện trong cấp cứu mục đích làm kín và liền lỗ thùng đồng thời lau rửa sạch ổ bụng. Khâu lỗ thùng có thể thực hiện đơn thuần hoặc kèm theo các kỹ thuật phối hợp: tạo hình môn vị, cắt thần kinh X, nối vị tràng... Khâu lỗ thùng có thể thực hiện bằng mở bụng thông thường hoặc qua nội soi ổ bụng.

II. CHỈ ĐỊNH

1. Lỗ thùng lành tính, bờ mềm mại, không gây hẹp đường xuống tá tràng.
2. Lỗ thùng do vật sắc nhọn từ ngoài vào hoặc từ trong ra.

III. CHỐNG CHỈ ĐỊNH

1. Lỗ thùng do ung thư, hoại tử, bờ ổ loét tổ chức mũn nát.
2. Lỗ thùng to do ổ loét xơ chai làm hẹp đường xuống tá tràng.

IV. CHUẨN BỊ

1. Người thực hiện: Người thực hiện tiêu hóa và bác sỹ gây mê hồi sức
2. Phương tiện: bộ đại phẫu tiêu hóa
3. Người bệnh

- Xét nghiệm cơ bản: xét nghiệm công thức máu, đông máu, chụp tim phổi, điện tim...

- Chụp bụng không chuẩn bị đứng

V. CÁC BƯỚC TIẾN HÀNH

1. Tư thế: nằm ngửa,
2. Vô cảm: gây mê nội khí quản
3. Kỹ thuật:
4. Rạch da: đường trắng giữa trên dưới rốn
5. Thăm dò, đánh giá:

+ Tình trạng ổ bụng sạch hay bẩn. Lấy dịch ổ bụng cấy vi khuẩn, làm kháng sinh đồ.

+ Vị trí của lỗ thùng: ở hành tá tràng hay ở dạ dày, mặt trước hay mặt sau, ở bờ cong lớn hay bờ cong nhỏ, gần tâm vị hay môn vị...

+ Kích thước lỗ thùng: to hay nhỏ

+ Tính chất lỗ thùng: bờ mềm mại hay xơ chai, mũn nát.

+ Lỗ thùng có gây hẹp đường xuống tá tràng hay không

- Khâu lỗ thùng: trước khi khâu lỗ thùng bao giờ cũng cắt lọc bờ ổ loét để sinh thiết và khâu ổ loét để liền hơn. Chỉ khâu khi tổ chức bờ lỗ thùng mềm mại không bị xé, không gây hẹp, không bị ung thư. Nếu không khâu được thì sử dụng biện pháp khác như cắt dạ dày (bán phần hoặc toàn bộ), dẫn lưu lỗ thùng ra ngoài, nối vị tràng...

Lỗ thùng nhỏ (khoảng 1 cm), khâu lỗ thùng một lớp toàn thể mũi rời bằng chỉ tự tiêu chậm 3/0 hoặc 4/0. Lấy kim khâu cách 0,5 cm ở một bên mép lỗ thùng hướng về phía lỗ thùng từ thanh cơ hết niêm mạc, lấy kim ra sau đó mới khâu tiếp từ trong lỗ thùng từ niêm mạc ra thanh cơ ở mép lỗ thùng bên kia cách mép cũng khoảng 0,5 cm. Các mũi khâu cách nhau khoảng 0,3 - 0,5 cm, chú ý khâu hết 2 góc lỗ thùng. Thực hiện hết các mũi khâu rồi mới buộc từng nút. Lỗ thùng rộng có thể khâu vát (tương tự khâu mũi rời), không nhất thiết phải khâu 2 lớp. Sau khi khâu, lỗ thùng phải kín, hết các lớp, không gây hẹp đường xuống tá tràng. Kiểm tra có hẹp hay không bằng cách đặt 2 ngón

tay ở trên và dưới đường khâu, khi 2 đầu ngón tay chạm nhau dễ (cách 2 lớp thành ruột) là được. Lưu ống thông dạ dày ở vị trí chảy tốt nhất, cố định ở mũi người bệnh bằng băng dính hoặc dây buộc.

- Rửa ổ bụng: Thì quan trọng của cuộc mổ là phải rửa ổ bụng sạch ở tất cả các khoang, giữa các quai ruột. Lấy hết thức ăn, lấy tối đa giả mạc có thể được. Rửa nhiều lần bằng huyết thanh ấm, những lần đầu có thể pha betadin loãng. Trước khi kết thúc nên dùng gạc lớn ẩm lau và thấm khô.

- Dẫn lưu: Tối thiểu phải đặt một dẫn lưu silicon lớn (28 F), cắt thêm 1-2 lỗ bên ở dưới gan. Nếu ổ bụng bẩn đặt thêm dẫn lưu ở Douglas, hố lách. Không nên đặt dẫn lưu bằng cao su, dẫn lưu nhỏ vì rất dễ tắc.

VI. THEO DÕI VÀ XỬ TRÍ TAI BIẾN

1. Theo dõi

- Như theo dõi hậu phẫu người bệnh mổ đường tiêu hóa có gây mê nội khí quản: mạch, huyết áp, nhiệt độ, hô hấp...

- Nhịn ăn, uống tối thiểu đến khi có lưu thông tiêu hóa trở lại. Lưu thông dạ dày đến khi cho ăn. Nuôi dưỡng tĩnh mạch khi bắt người bệnh nhịn.

- Cho thuốc giảm tiết axit (kháng H1, ức chế bơm proton) ngay từ khi sau mổ

- Kháng sinh, giảm đau, an thần...

2. Tai biến và xử trí

- Chảy máu sau mổ

+ Chảy máu trong ổ bụng: ít gặp, do thao tác khi mổ, rửa ổ bụng làm rách mạc nối, mạc treo, lách... Tùy mức độ mất máu mà quyết định điều trị bảo tồn hay mổ lại.

+ Chảy máu tiêu hóa: do khâu không hết lớp niêm mạc. Thông dạ dày ra máu hoặc ỉa phân đen. Điều trị bảo tồn bằng truyền máu, giảm tiết axit, rửa thông dạ dày (rửa nhẹ nhàng bằng nước ấm). Nếu chảy máu nhiều, dai dẳng nên mổ lại.

- Xi bục đường khâu: Do tổ chức lỗ thủng mủn nát, chỉ buộc lỏng quá hoặc chặt quá (xé tổ chức), khâu thừa quá hoặc mỏng quá, dạ dày căng quá. Người bệnh có dấu hiệu viêm phúc mạc (sốt, bụng trướng, đau...), dẫn lưu ra dịch tiêu hóa, thông dạ dày ra dịch nâu bẩn. Cần mổ lại sớm, khâu lại hoặc dẫn lưu lỗ thủng, rửa ổ bụng dẫn lưu lại. Nên mở thông hồng tràng để nuôi dưỡng đường ruột.

- Áp xe tồn dư sau mổ: do rửa ổ bụng không sạch, dẫn lưu không tốt (dẫn lưu nhỏ, tắc, đặt không đúng vị trí...). Người bệnh sốt kéo dài, kèm các triệu chứng kích thích của ổ dịch (ỉa lỏng, ỉa són, nấc...) siêu âm, chụp cắt lớp có các ổ dịch đọng (dưới hoành, Douglas...). Điều trị nội bằng kháng sinh, dẫn lưu ổ dịch qua siêu âm, xoay lại dẫn lưu... Không kết quả mở bụng lại dẫn lưu ổ áp xe.

- Hẹp đường xuống tá tràng: thường gặp khi khâu ổ loét hành tá tràng xơ chai. Sau mổ người bệnh chậm có lưu thông tiêu hóa trở lại, thông dạ dày ra nhiều dịch ứ đọng, có thể gặp bệnh cảnh bục chỗ khâu do dạ dày căng. Cần mổ lại tạo hình môn vị, nối vị tràng hoặc cắt đoạn dạ dày.

20. NÓI VỊ TRÀNG

I. ĐẠI CƯƠNG

Nói vị tràng là phẫu thuật làm miệng nối thông giữa dạ dày và quai đầu hồng tràng khi đường xuống tá tràng bị tắc nghẽn, cản trở (do u, loét hẹp, cắt thần kinh X toàn bộ...) hoặc chủ động không cho thức ăn qua tá tràng (vỡ tá tràng, túi thừa tá tràng lớn...).

II. CHỈ ĐỊNH

1. Đường xuống tá tràng bị tắc nghẽn do u ở hang vị, tá tràng, bóng Vater, tụy nhũn...
2. Đường xuống tá tràng lưu thông kém do cắt thần kinh X toàn bộ, tạo hình môn vị.
3. Chủ động không cho thức ăn qua tá tràng, thường kèm theo đóng môn vị: vỡ tá tràng, túi thừa tá tràng lớn không cắt bỏ được

III. CHỐNG CHỈ ĐỊNH

1. Tình trạng toàn thân quá nặng, nhiều bệnh phối hợp, albumin máu thấp... Cần điều chỉnh nước điện giải, máu, albumin... để mổ.
2. U xâm lấn hết dạ dày.
3. Di căn nhiều nơi, thời gian sống quá ngắn.

IV. CHUẨN BỊ

1. Người thực hiện: Người thực hiện tiêu hóa và bác sỹ gây mê hồi sức
2. Phương tiện: bộ đại phẫu tiêu hóa
3. Người bệnh
 - Xét nghiệm cơ bản: xét nghiệm công thức máu, sinh hóa máu, đông máu, chụp tim phổi, điện tim ...
 - Soi dạ dày: chẩn đoán chính xác nguyên nhân gây tắc.
 - Chụp dạ dày có cản quang: đánh giá hình thể dạ dày và chẩn đoán xác định hẹp môn vị
 - Rửa dạ dày trước mổ

V. CÁC BƯỚC TIẾN HÀNH

1. Tư thế: nằm ngửa,
2. Vô cảm: gây mê nội khí quản
3. Kỹ thuật:
 - Rửa da: đường trắng giữa trên dưới rốn
 - Thăm dò, đánh giá:
 - + Đánh giá tổn thương (lý do chỉ định nói vị tràng), tình trạng ổ bụng (sạch hay bẩn, có cô trướng không, có di căn không).
 - + Đánh giá tình trạng dạ dày, nhất là vùng dự kiến làm miệng nối, tổ chức có đủ tốt để làm miệng nối không, vị trí làm miệng nối đủ lưu thông không.
 - + Vị trí quai ruột cao nhất có thể nối với dạ dày (tốt nhất là quai hồng tràng đầu tiên) tổ chức đủ tốt không, mạc treo có căng không...
 - + Mạc treo đại tràng ngang có mềm mại không để làm miệng nối qua mạc treo hay trước mạc treo.
 - Kỹ thuật làm miệng nối: trình bày kỹ thuật nối qua mạc treo đại tràng ngang 2 lớp với mặt sau hang vị.
 - + Mở mạc treo đại tràng ngang: ở vị trí mỏng, ít mạch máu nhất, dài khoảng 8 cm. Đính bờ dưới chỗ mở với mặt sau dạ dày, chỗ đính cách bờ cong lớn khoảng 2 cm (để làm miệng nối), cách môn vị khoảng 4 cm. Đính tiếp bờ trên chỗ mở gần với cung mạch bờ cong lớn để trống phần dạ dày khoảng 2 cm làm miệng nối.

+ Chuẩn bị quai hồng tràng: nên chọn quai hồng tràng đầu tiên cách góc Treitz 6 - 8 cm, xoay quai ruột để chiều nhu động từ quai tới (từ góc Treitz) qua miệng nối hướng về phía môn vị rồi đến quai đi. Quai ruột với dạ dày khung tá tràng tạo thành hình chữ phi (ϕ).

+ Làm miệng nối: chiều dài miệng nối khoảng 6 cm, cách môn vị cũng khoảng 4 cm (chỗ thấp nhất của dạ dày). Mở dạ dày, mở ruột non tương xứng, cầm máu tốt chỗ mở (bằng khâu, đốt điện...), làm sạch dạ dày trước khi nối. Khâu thanh cơ mép sau chỗ mở dạ dày (trừ niêm mạc khâu sau) với thanh cơ mép sau chỗ mở ruột (cũng trừ niêm mạc) bằng chỉ tiêu 3/0 - 4/0 mũi rời hoặc mũi vắt. Khâu lớp trong mặt sau lấy chỉ niêm mạc hoặc toàn thể bằng mũi rời hoặc mũi vắt, thực hiện tương tự cho hết lớp trong mặt trước, chú ý khâu kín 2 góc. Khâu thanh cơ mép trước chỗ mở dạ dày với thanh cơ mép trước chỗ mở ruột, chú ý khâu kín 2 góc.

- Các thay đổi kỹ thuật

+ Làm miệng nối một lớp: lấy toàn bộ chiều dày thành ống tiêu hóa (niêm mạc ít, thanh cơ nhiều để niêm mạc lộn vào trong) mũi rời hoặc mũi vắt.

+ Làm miệng nối trước mạc treo đại tràng ngang: có thể nối thẳng vào mặt trước hang vị hoặc giải phóng mạc nối lớn để nối vào mặt sau hang vị. Quai tới đủ dài để khỏi căng nhưng không nên quá 20 cm tránh hội chứng quai tới

- Rửa ổ bụng: nếu ổ bụng bẩn do thủng dạ dày, tá tràng.

- Dẫn lưu: nếu ổ bụng bẩn.

VI. THEO DÕI VÀ XỬ TRÍ TAI BIẾN

1. Theo dõi

- Nhịn ăn, nuôi dưỡng tĩnh mạch, lưu thông dạ dày đến khi có lưu thông tiêu hóa trở lại.

- Theo dõi thông dạ dày, tình trạng bụng để phát hiện các biến chứng chảy máu miệng nối, hẹp miệng nối, xì bục miệng nối.

2. Tai biến và xử trí

- Chảy máu sau mổ

+ Chảy máu trong ổ bụng: ít gặp, do thao tác khi mổ, rửa ổ bụng làm rách mạc nối, mạc treo, lách... Tùy mức độ mất máu mà quyết định điều trị bảo tồn hay mổ lại.

+ Chảy máu tiêu hóa: do khâu không hết lớp niêm mạc, cầm máu chỗ mở không tốt.

Thông dạ dày ra máu hoặc ỉa phân đen. Điều trị bảo tồn bằng truyền máu, giảm tiết axit, rửa thông dạ dày (rửa nhẹ nhàng bằng nước ấm). Nếu chảy máu nhiều, dai dẳng nên mổ lại.

- Xì bục đường khâu: Do tổ chức dạ dày mủn nát, chỉ buộc lỏng quá hoặc chặt quá (xé tổ chức), khâu thưa quá hoặc mỏng quá. Người bệnh có dấu hiệu viêm phúc mạc (sốt, bụng trướng, đau...), dẫn lưu ra dịch tiêu hóa, thông dạ dày ra dịch nâu bẩn. Cần mổ lại sớm, làm lại miệng nối, cắt dạ dày hoặc dẫn lưu chỗ xì. Nên mở thông hồng tràng để nuôi dưỡng đường ruột.

- Tắc, hẹp miệng nối: thường do làm miệng nối nhỏ quá, xoắn miệng nối, dính 2 mép miệng nối vào nhau, miệng nối để cao quá... Sau mổ người bệnh chậm có lưu thông tiêu hóa trở lại, thông dạ dày ra nhiều dịch ứ đọng. Có thể soi dạ dày đánh giá, chẩn đoán. Điều trị nội giám phù nề viêm miệng nối, nếu không đỡ phải mổ lại, làm lại miệng nối.

21. TẠO HÌNH MÔN VỊ

I. ĐẠI CƯƠNG

Tạo hình môn vị là phẫu thuật với mục đích làm thức ăn đi qua môn vị dễ dàng, được thực hiện khi có hẹp ở môn vị, hành tá tràng (phì đại môn vị, loét xơ chai hành tá tràng gây hẹp môn vị...) hoặc nhu động của dạ dày bị giảm (cắt thần kinh X, tạo hình thực quản bằng dạ dày...). Có nhiều phương pháp tạo hình môn vị, mỗi phương pháp có chỉ định, ưu nhược điểm riêng.

II. CHỈ ĐỊNH

Môn vị, hành tá tràng bị tắc nghẽn do phì đại cơ môn vị, loét hành tá tràng xơ chai gây hẹp...

Đường xuống tá tràng lưu thông kém do cắt thần kinh X toàn bộ, tạo hình thực quản bằng dạ dày.

III. CHỐNG CHỈ ĐỊNH

Tình trạng toàn thân quá nặng, nhiều bệnh phối hợp, albumin máu thấp... Cần điều chỉnh nước điện giải, máu, albumin... để mổ.

Tổn thương gây hẹp có tính chất ác tính

Tình trạng ổ bụng quá bần (thủng ổ loét hành tá tràng)

IV. CHUẨN BỊ

Người thực hiện: Người thực hiện tiêu hóa và bác sỹ gây mê hồi sức

Phương tiện: bộ đại phẫu tiêu hóa

Người bệnh

Xét nghiệm cơ bản: xét nghiệm công thức máu, sinh hóa máu, đông máu, chụp tim phổi, điện tim ...

Soi dạ dày: chẩn đoán chính xác nguyên nhân gây tắc.

Chụp dạ dày có cản quang: đánh giá hình thể dạ dày, chẩn đoán xác định hẹp môn vị

Rửa dạ dày trước mổ

V. CÁC BƯỚC TIẾN HÀNH

Tư thế: nằm ngửa,

Vô cảm: gây mê nội khí quản

Kỹ thuật:

Rạch da: đường trắng giữa trên dưới rốn

Thăm dò, đánh giá:

+ Đánh giá tổn thương (lý do tạo hình môn vị), tình trạng ổ bụng (sạch hay bần, có ổ trướng không, có di căn không).

Kỹ thuật tạo hình môn vị kiểu Heineke - Mikulicz

+ Giải phóng khối tá tràng đầu tụy

+ Rạch phía trước môn vị khoảng 6 cm (3cm về phía hang vị, 3cm về phía tá tràng), đường rạch theo chiều vuông góc với cơ môn vị. Chú ý cầm máu tốt đường rạch, tốt nhất mở bằng dao điện. Trên thực tế không nhất thiết mở dài tới 6 cm như kinh điển, nhưng cần đánh giá đường thông từ dạ dày xuống tá tràng đủ rộng đồng thời kiểm tra tổn thương nếu có qua chỗ mở.

+ Khâu 2 mũi chỉ ở vị trí cơ môn vị ở 2 mép đường rạch kéo ra 2 phía biến đường rạch dọc thành đường ngang. Khâu lại chỗ mở bằng mũi rời hoặc mũi vắt, một lớp hoặc 2 lớp bằng chỉ tiêu.

- Kỹ thuật tạo hình môn vị kiểu Finney
 - + Giải phóng khối tá tràng đầu tụy rộng rãi.
 - + Khâu đánh dấu 3 mũi (mũi đầu ở bờ trên môn vị, mũi 2 cách mũi đầu 10cm về phía tá tràng, mũi 3 cách mũi đầu 10cm về phía bờ cong lớn dạ dày). Căng 3 mũi chỉ, mở một đường từ hang vị (cách môn vị 4 - 5 cm) qua môn vị xuống D2. Cầm máu tốt đường mở.
 - + Đóng lại chỗ mở theo kỹ thuật một lớp hoặc 2 lớp (thường dùng mũi khâu vát) sao cho đầu đường mở (ở hang vị) khâu với cuối đường mở (ở D2). Đảm bảo đường khâu phải kín, đủ chặt, cầm máu tốt.
 - Kỹ thuật tạo hình môn vị kiểu Jaboulay
 - + Chỉ định khi vùng môn vị không mở qua được do tổ chức xơ chai
 - + Giải phóng khối tá tràng đầu tụy rộng rãi.
 - + Mở hang vị mặt trước bờ cong lớn và mở trước D2, kích thước đường mở 4-5 cm. Cầm máu tốt đường mở.
 - + Làm miệng nối giữa 2 chỗ mở theo kỹ thuật làm miệng nối tiêu hóa.
- Rửa ổ bụng: nếu ổ bụng bẩn do thủng dạ dày, tá tràng.
 Dẫn lưu: nếu ổ bụng bẩn.

VI. THEO DÕI VÀ XỬ TRÍ TAI BIẾN

Theo dõi

Nhịn ăn, nuôi dưỡng tĩnh mạch, lưu thông dạ dày đến khi có lưu thông tiêu hóa trở lại.

Theo dõi thông dạ dày, tình trạng bụng để phát hiện các biến chứng chảy máu miệng nối, hẹp miệng nối, xì bục miệng nối.

Tai biến và xử trí

Chảy máu sau mổ

+ Chảy máu trong ổ bụng: ít gặp, do thao tác khi mổ, rửa ổ bụng làm rách mạc nối, mạc treo, lách... Tùy mức độ mất máu mà quyết định điều trị bảo tồn hay mổ lại.

+ Chảy máu tiêu hóa: do khâu không hết lớp niêm mạc, cầm máu chỗ mở không tốt. Thông dạ dày ra máu hoặc ỉa phân đen. Điều trị bảo tồn bằng truyền máu, giảm tiết axit, rửa thông dạ dày (rửa nhẹ nhàng bằng nước ấm). Nếu chảy máu nhiều, dai dẳng nên mổ lại.

Xì bục đường khâu: Do tổ chức mủn nát, chỉ buộc lỏng quá hoặc chặt quá (xé tổ chức), khâu thưa quá hoặc mỏng quá. Người bệnh có dấu hiệu viêm phúc mạc (sốt, bụng trướng, đau...), dẫn lưu ra dịch tiêu hóa, thông dạ dày ra dịch nâu bẩn. Cần mổ lại sớm, làm lại miệng nối, cắt dạ dày hoặc dẫn lưu chỗ xì. Nên mở thông hồng tràng để nuôi dưỡng.

Tắc, hẹp miệng nối: thường do làm miệng nối nhỏ quá, xoắn miệng nối, dính 2 mép miệng nối vào nhau... Sau mổ người bệnh chậm có lưu thông tiêu hóa trở lại, thông dạ dày ra nhiều dịch ứ đọng. Điều trị nội giảm phù nề viêm miệng nối, nếu không đỡ phải mổ lại, làm lại miệng nối.

22. MỞ THÔNG DẠ DÀY

I. ĐẠI CƯƠNG

Mở thông dạ dày là phẫu thuật tạo ra lỗ thông trực tiếp từ ngoài vào trong lòng dạ dày để nuôi dưỡng người bệnh hoặc để hút làm giảm áp lực trong lòng dạ dày.

Về kỹ thuật đây không phải là phẫu thuật phức tạp nhưng không được coi là một phẫu thuật nhỏ vì thường được làm trên những người bệnh có thể trạng toàn thân rất kém, suy kiệt như ung thư giai đoạn cuối hoặc được làm trong những phẫu thuật lớn ổ bụng như cắt khối tá tụy, viêm tụy cấp hoại tử...

Kỹ thuật mở thông dạ dày cần được làm một cách hoàn hảo để tránh dò dịch gây nhiễm trùng, viêm loét thành bụng xung quang và có thể thay ống thông khi cần thiết.

II. CHỈ ĐỊNH

Mở thông dạ dày để nuôi dưỡng người bệnh

Mở thông dạ dày tạm thời được dùng trong những trường hợp sau:

- + Tồn thương thực quản do bỏng, hẹp thực quản mà dạ dày không bị tổn thương.
- + Trong các phẫu thuật lớn ổ bụng mà dự kiến phải nuôi dưỡng người bệnh qua đường tiêu hóa tích cực và lâu dài: cắt khối tá tụy, viêm tụy cấp hoại tử, cắt toàn bộ dạ dày...

- Mở thông dạ dày vĩnh viễn:

+ Trường hợp ung thư thực quản không còn chỉ định mổ vì nhiều lý do tại chỗ như u lan rộng ra trung thất, dò khí thực quản hoặc toàn thân như người bệnh quá già yếu có bệnh lý tuần hoàn và hô hấp...

+ Trường hợp ung thư vùng họng hầu

Mở thông dạ dày để giảm áp

Trong trường hợp cần phải hút dạ dày lâu dài mở thông dạ dày giúp tránh được những nguy cơ do đặt sonde mũi dạ dày lâu dài có thể gây ra như viêm loét tại chỗ, nhiễm trùng đường hô hấp...

III. CHỐNG CHỈ ĐỊNH

Mở thông dạ dày là kỹ thuật không quá phức tạp có thể thực hiện được dưới gây mê toàn thân hoặc tại chỗ nên không có chống chỉ định.

IV. CHUẨN BỊ MỒ

Người mổ: là Người thực hiện chuyên khoa tiêu hóa.

Phương tiện mổ: bộ đồ mổ trung phẫu thuật

Trước mổ cần làm các xét nghiệm cơ bản và các thăm dò để đánh giá tình trạng hô hấp và tim mạch của người bệnh nhằm lựa chọn phương pháp vô cảm thích hợp.

Người bệnh cần được nhịn ăn 6 giờ trước phẫu thuật.

V. CÁC BƯỚC TIẾN HÀNH

Tư thế: người bệnh nằm ngửa, kê gối ở đáy ngực, Người thực hiện đứng bên phải người bệnh, người phụ và dụng cụ viên đứng bên đối diện.

Phương pháp vô cảm

Gây mê toàn thân là phương pháp được ưu tiên lựa chọn người giúp Người thực hiện có thể mở bụng, thăm dò và thực hiện kỹ thuật được thuận lợi. Chống chỉ định gây mê toàn thân khi có dò khí phế quản với thực quản, ung thư vùng họng hầu không thể đặt nội khí quản được, suy hô hấp nặng...

Gây tê tại chỗ chỉ nên được sử dụng khi có chống chỉ định gây mê toàn thân hoặc khi gây mê toàn thân có nhiều nguy cơ.

Đường mổ

Đường trắng giữa trên rốn, cách mũi ức 2cm, chiều dài đường mổ phụ thuộc vào mức độ dày của thành bụng. Không nên sử dụng đường mổ trắng bên hoặc dưới sườn vì vết mổ sẽ gắn với lỗ dưới ra của ống thông dạ dày dẫn đến nguy cơ nhiễm trùng thành bụng cao.

Thăm dò

Đặt van tự động để ban vết mổ, đặt một van để nâng gan lên trên. Kéo nhẹ dạ dày xuống dưới, thăm dò để phát hiện tổn thương ở dạ dày, nhất là vùng tâm phình vị hoặc cơ hoành (nếu có) trong trường hợp ung thư thực quản.

Kỹ thuật

Có nhiều phương pháp mở thông dạ dày. Dưới đây là kỹ thuật mở thông dạ dày kiểu Witzel và Fontan kỹ thuật được sử dụng phổ biến nhất.

Mở thông dạ dày kiểu Witzel

Sau khi thăm dò ổ bụng, người phụ kéo dạ dày xuống dưới để bộc lộ phình vị dạ dày. Dùng 2 cặp Allis cặp tạo nếp thành trước phình vị, nên chọn nơi có nghèo mạch máu nhất, có thể thay cặp Allis bằng 2 mũi chỉ khâu treo thành ruột lên Rạch thanh mạc cơ ở giữa 2 cặp Allis hoặc 2 mũi chỉ khâu, đường rạch dài 1-1,5cm. Cầm máu kỹ lớp dưới niêm mạc và niêm mạc bằng dao điện hoặc các mũi chỉ khâu sau đó mở 1 lỗ nhỏ ở chỗ đã cầm máu.

Hút sạch dịch trong dạ dày

Luồn ống thông Pezzer số 23 hoặc Foley số 22 vào dạ dày.

Khâu kín lỗ mở dạ dày bằng các mũi chỉ rời hoặc 1 đường khâu túi quanh ống thông.

Khâu tạo 1 đường hầm dài 8 - 10cm để vùi ống thông vào thành dạ dày.

Vị trí đi ra của ống thông tương ứng với vị trí đưa ống ra ngoài ổ bụng.

Đục 1 lỗ nhỏ ở thành bụng tương ứng với vị trí ra của ống thông ở dạ dày để luồn ống ra ngoài ổ bụng. Không bao giờ được đưa ống trực tiếp qua vết mổ vì nguy cơ nhiễm trùng vết mổ rất cao.

Khâu dính dạ dày quanh ống thông vào thành bụng bằng 3-4 mũi chỉ không tiêu.

Khâu cố định ống thông vào da

Lau sạch ổ bụng, kiểm tra sau đó đóng vết mổ như thường quy.

Kỹ thuật mổ thông dạ dày kiểu Fontan

Kéo mặt trước dạ dày càng cao càng tốt bằng 1 cặp Allis hoặc Babcock.

Khâu 1 mũi thanh mạc cơ xung quanh cặp Allis bằng chỉ tiêu chậm 0.0

Rạch thanh mạc cơ ở giữa đường khâu túi

Cầm máu lớp dưới niêm mạc sau đó mở 1 lỗ nhỏ qua niêm mạc bằng dao điện hoặc bằng panh, lỗ mở niêm mạc có kích thước tương ứng với ống thông

Luồn ống thông vào trong lòng dạ dày

Khâu vòng 2 túi vùi quanh ống thông

Đưa ống thông ra ngoài ổ bụng qua 1 đường rạch ở thành bụng tương ứng với vị trí ống thông trên dạ dày

Khâu cố định thanh mạc cơ dạ dày quanh ống thông với phúc mạc thành bụng.

VII. THEO DÕI VÀ XỬ TRÍ TAI BIẾN

Theo dõi sau mổ

Trong 48 giờ đầu sau mổ ống thông được nối với chai dẫn lưu để dịch dạ dày tự chảy ra nhằm làm giảm áp lực trong dạ dày bảo vệ cho vết mổ ở dạ dày.

Từ ngày thứ 2 sau mổ bắt đầu truyền thức ăn qua ống thông để nuôi dưỡng người bệnh lúc đầu là dung dịch đường Glucose sau đó là sữa và cháo, súp đã được xay nhỏ, khối lượng thức ăn tăng dần theo nhu cầu và tùy theo sự đáp ứng của người bệnh.

Cho kháng sinh dự phòng trước khi tiến mê và 24 giờ đầu sau mổ.

Tai biến và xử trí tai biến

Chảy máu sau mổ: thường xảy ra khi cầm máu không tốt chỗ mổ niêm mạc dạ dày các triệu chứng là sonde dạ dày ra máu đỏ hoặc nôn máu, ỉa phân đen. Nếu chảy ít có thể điều trị bằng rửa dạ dày bằng nước lạnh và thuốc giảm tiết axít dạ dày, nếu chảy máu nhiều phải mổ lại để cầm máu.

Nhiễm trùng vết mổ: thay băng làm sạch và dùng kháng sinh điều trị.

Dò dịch dạ dày qua chân ống thông: tạm thời ngừng cho ăn qua ống thông và mổ cho dịch dạ dày chảy qua ống xuống chai dẫn lưu đồng thời làm sạch tại chỗ tránh loét da.

Nếu dò nhiều: rút bỏ ống thông hoặc thay bằng ống to hơn.

23. ĐIỀU TRỊ NGOẠI KHOA TẮC RUỘT DO LAO

I. ĐẠI CƯƠNG

Lao ruột chủ yếu được điều trị nội khoa, Tuy nhiên các trường hợp biến chứng như tắc ruột, viêm phúc mạc thủng ruột, xuất huyết tiêu hóa nặng rò ruột cần điều trị phẫu thuật. Các phương pháp phẫu thuật khác nhau tùy theo thể loại biến chứng, theo tình trạng người bệnh.

II. CHỈ ĐỊNH

Tắc ruột do lao đã điều trị nội khoa không kết quả, hoặc sau khi điều trị, hoặc tái phát nhiều lần.

Phối hợp lao và ung thư
Chưa chắc chắn chẩn đoán

II. CHỐNG CHỈ ĐỊNH

Bán tắc ruột chưa điều trị

IV. CHUẨN BỊ

Người thực hiện

Người thực hiện đã có kinh nghiệm phẫu thuật, đặc biệt là phẫu thuật tiêu hóa, và gây mê hồi sức có kinh nghiệm.

Phương tiện

Bộ dụng cụ phẫu thuật tiêu hóa đại phẫu Dao mổ điện

Người bệnh

Các xét nghiệm cơ bản

Chụp x quang phổi, điện tâm đồ

Nội soi đường tiêu hóa

Siêu âm, hoặc chụp cắt lớp vi tính.

Kháng sinh phổ rộng dùng trước mổ. Nên dùng Métronidazol phối hợp với Cephalosporine thế hệ thứ 3.

VI. CÁC BƯỚC TIẾN HÀNH

Tư thế

Người bệnh nằm ngửa Đặt thông dạ dày

Đặt dẫn lưu bàng quang

Vô cảm

Gây mê nội khí quản. Nên có màng lọc nội ống máy mê.

Kỹ thuật

Rạch da

Đường giữa trên dưới rốn rộng rãi để đảm bảo thăm dò được toàn bộ ổ bụng.

Nếu có Người thực hiện kinh nghiệm và phương tiện có thể thực hiện phẫu thuật nội soi.

Thăm dò toàn bộ ổ bụng theo nguyên tắc: trên xuống dưới toàn bộ đường tiêu hóa.

Với tắc ruột do dính/kết bọc Cố gắng gỡ dính tối đa

Mở tối đa kết bọc để giải phóng ruột

Nếu quá dính chỉ nên làm mở thông ruột trên tắc : mở thông ruột trên ống thông đưa ra ngoài, hoặc đưa quai ruột tắc ra ngoài. Hạn chế nối tắt.

Tắc ruột do hẹp

Cắt đoạn nối nếu đoạn ruột hẹp ít, ngắn. Khâu lại 2 lớp chỉ tiêu chậm số 3/0 -4/0. Có

thể nổi bên bên trong cấp cứu, tận tận hoặc tận bên với mổ phiên.

Tình trạng người bệnh yếu không thể cắt đoạn nên làm mở thông ruột trên chỗ tắc đưa ra trên thông, hoặc đưa quai ruột tắc ra ngoài. Nên hạn chế nối tắt.

Nếu hẹp nhiều chỗ, đoạn dài nên làm tạo hình ruột hẹp. Khâu lại chỉ tiêu chậm số 3/0-4/0. Tuy nhiên phải là Người thực hiện tiêu hóa có kinh nghiệm mới làm được và làm trong mổ phiên.

Tắc ruột do thể u

Thường gặp là u góc hồi manh tràng, u đại tràng, trực tràng khu trú ít hơn.

Khác với u đại tràng, u lao ruột chỉ cần cắt ruột theo tổn thương chứ không cần cắt theo mạch máu chi phối. Ví dụ: u góc hồi manh tràng cắt manh tràng + đoạn hồi tràng, u đại tràng cắt đoạn đại tràng tổn thương không nạo vét hạch. Chỉ lấy hạch nếu hoại tử.

Khi phẫu tích manh tràng hoặc đại tràng, cần lưu ý bộc lộ rõ các mạch máu, niệu quản 2 bên để tránh làm tổn thương.

Sau cắt đoạn ruột khâu phục hồi đường tiêu hóa: miệng nối hồi – đại tràng lên tận tận-tận bên chỉ tiêu chậm 2 lớp 3/0 - 4/0; miệng nối đại tràng-đại tràng tận tận 2 lớp chỉ tiêu chậm 3/0 - 4/0.

Cần gửi giải phẫu bệnh để xét nghiệm đánh giá mức độ điều trị lao: đã ổn định, chưa khỏi cần điều trị tiếp.

Đặt dẫn lưu: Các vị trí cần đặt là rãnh đại tràng 2 bên và ở Douglas. Yêu cầu dẫn lưu to, tốt nhất dùng dẫn lưu tráng Silicone.

Đóng bụng 2 lớp: cân cơ phúc mạc, da.

VI. THEO DÕI VÀ XỬ TRÍ TAI BIẾN

Theo dõi

Như những trường hợp phẫu thuật nói chung, đặc biệt lưu ý các dẫn lưu về màu sắc, số lượng. Nếu thấy dẫn lưu ra màu đỏ, ra nhiều bất thường cần báo Người thực hiện xem lại ngay.

Trong 6 giờ đầu sau phẫu thuật cần theo dõi mạch, huyết áp, nhiệt độ mỗi giờ 1 lần. Trong ngày tiếp theo theo dõi 2 lần/ ngày.

Sau phẫu thuật phối hợp tối thiểu 2 loại kháng sinh như phần trên.

Các dẫn lưu sẽ được rút theo chỉ định của bác sĩ điều trị: thể trạng người bệnh tiến triển tốt, dẫn lưu không ra.

Cần lưu ý bồi phụ đủ nước, điện giải, protein máu, truyền máu nếu cần thiết.

Tai biến và xử trí

Trong quá trình phẫu thuật

Thủng ruột khi tiến hành gỡ dính: khâu lại bằng chỉ tiêu số 3 hoặc 4

Thủng vào dạ dày: khâu lại chỉ tiêu chậm, hút thông dạ dày sau mổ.

Thủng vào tá tràng: nên mời tuyến trên chi viện ngay vì XỬ trí phức tạp tùy theo từng trường hợp cụ thể.

Cắt phải niệu quản, nếu không mất nhiều có thể nối ngay chỉ tiêu chậm số 4/0 và đặt modelage. Nếu bị mất đoạn nhiều nên đưa dẫn lưu đoạn trên ra ngoài, đầu dưới thắt lại và đánh dấu bằng một sợi chỉ màu (cần ghi rõ trong biên bản phẫu thuật) để dễ tìm khi phẫu thuật lại. Gửi sớm người bệnh lên tuyến trên.

Sau phẫu thuật

Chảy máu từ thành bụng bên ngoài, nếu nhẹ có thể băng ép và theo dõi, nếu chảy nhiều cần mở vết thương kiểm tra để khâu cầm máu

Chảy máu trong ổ bụng. Nếu theo dõi thấy các dẫn lưu ra nhiều, tụt huyết áp nên mổ

lại sớm để kiểm tra và xử trí nguyên nhân chảy máu.

Viêm phúc mạc do bụng miệng nối: phẫu thuật đưa 2 đầu ruột ra ngoài, nếu đầu dưới ngắn thì đóng lại và cố định vào thành bụng trước (cần ghi rõ vị trí cố định trong biên bản phẫu thuật), lau rửa kỹ ổ bụng và đặt dẫn lưu.

Áp xe tồn dư trong ổ bụng : xác định chính xác vị trí ổ áp xe bằng siêu âm, nếu có thể chụp cắt lớp vi tính :

Áp xe nhỏ, đường kính < 5cm, ở nông có thể chọc hút dưới sự hướng dẫn của siêu âm, hoặc tách vết mổ

Áp xe lớn, nằm sâu phải trích dẫn lưu ngoài phúc mạc

Áp xe nằm giữa các quai ruột cần phẫu thuật lại làm sạch ổ áp xe.

-Tắc ruột sớm do dính, theo dõi điều trị nội khoa: ống thông dạ dày, kháng sinh, truyền dịch. Tuy nhiên nếu điều trị nội thất bại cần phẫu thuật, tùy theo mức độ sẽ gỡ dính, hoặc dính nhiều làm mở thông ruột trên chỗ tắc.

Hồi sức tích cực, truyền máu nếu cần thiết.

Nếu có ia lỏng nhiều cần cho Immodium, Debridat uống.

24. XỬ TRÍ VIÊM TẤY LAN TỎA TẦNG SINH MÔN

I. ĐẠI CƯƠNG

Viêm tấy lan tỏa tầng sinh môn hay còn gọi bệnh Fournier là một cấp cứu ngoại khoa. Nguyên nhân do nhiễm trùng nặng tầng sinh môn có nguồn gốc từ các bệnh lý vùng hậu môn (trĩ, rò, áp xe cạnh hậu môn ...) hoặc đường tiết niệu (viêm tấy nước tiểu, rò nước tiểu...) trên cơ địa người bệnh mắc tiểu đường, nghiện rượu, suy giảm miễn dịch... bị bội nhiễm và phát triển thành. Đặc điểm của bệnh là viêm tấy lan tỏa nhanh, rộng nhưng nông chỉ đến hết phần da và tổ chức dưới da. Việc xử trí ngoại khoa viêm tấy lan tỏa tầng sinh môn cần phải làm sớm trong cấp cứu mục đích dẫn lưu mủ, cắt lọc tổ chức hoại tử tránh để lan rộng mới có cơ hội cứu được người bệnh.

II. CHỈ ĐỊNH

Viêm tấy mủ lan tỏa rộng tầng sinh môn.

III. CHUẨN BỊ

Người thực hiện

Người thực hiện đã có kinh nghiệm phẫu thuật, đặc biệt là phẫu thuật tiêu hóa, và gây mê hồi sức có kinh nghiệm.

Phương tiện

Bộ dụng cụ phẫu thuật tiêu hóa

Bàn mổ có bộ giàng chân tư thế sản khoa Dao mổ điện

Người bệnh

Các xét nghiệm cơ bản, yếu tố đông máu

Chụp x quang phổi, điện tâm đồ

Kháng sinh mạnh, phổ rộng, dùng sớm đường tĩnh mạch. Nên dùng Métronidazol phối hợp với Cephalosporine thế hệ thứ 3.

IV. CÁC BƯỚC TIẾN HÀNH

Tư thế

Người bệnh nằm ngửa dạng chân tư thế sản khoa, kê mông cao Đặt dẫn lưu bàng quang

Vô cảm

Gây mê nội khí quản hoặc gây tê tủy sống

Kỹ thuật

Dẫn lưu cắt lọc tổ chức hoại tử

Phải rạch da rộng cho đến tận tổ chức lành bất kể hoại tử lan đến đâu Cắt lọc tổ chức hoại tử đến tổ có tưới máu, thường đến lớp cân cơ là đủ. Lấy mủ làm xét nghiệm vi khuẩn và kháng sinh đồ.

Dùng tay phá rộng lên phía trên ở hố ngồi trực tràng 2 bên nếu ổ mủ lan đến đó. Thăm dò kiểm tra nguồn gốc : rò cạnh hậu môn, rò nước tiểu...

Bơm rửa nhiều lần huyết thanh mặn, Betadine ...

Đặt dẫn lưu tại hố ngồi trực tràng, tốt nhất là dẫn lưu Silicone Da hở hoàn toàn.

Kết hợp xử trí

Trường hợp viêm tấy lan tỏa, tổn thương lan rộng, người bệnh cần được kết hợp làm : Hậu môn nhân tạo ở đại tràng sigma hoặc đại tràng ngang (xem bài làm hậu môn nhân tạo) và / hoặc mở thông bàng quang trên ống thông Pezzer.

V. THEO DÕI VÀ XỬ TRÍ TAI BIẾN

1.Theo dõi

Như những trường hợp phẫu thuật nói chung, đặc biệt lưu ý dẫn lưu bàng quang, và đầu ruột (hậu môn nhân tạo).

Sáu giờ đầu cần lấy mạch, huyết áp, nhiệt độ mỗi giờ 1 lần. Những ngày tiếp theo thì lấy 2 lần/ ngày.

Sau phẫu thuật phối hợp tối thiểu 2 loại kháng sinh như phần trên. Tuy nhiên kháng sinh có thể chính sau khi có kết quả kháng sinh đồ. Kháng sinh dùng kéo dài 7 đến 10 ngày hoặc hơn tùy theo diễn biến của người bệnh và tình trạng tại chỗ.

Cần lưu ý bồi phụ đủ nước, điện giải, protein máu, truyền máu nếu cần thiết.

Dẫn lưu sẽ rút sau từ 5 đến bảy ngày nếu không thấy ra, tình trạng chung người bệnh tiến triển tốt.

Chăm sóc vết thương

Chăm sóc vết thương trong bệnh lý viêm tấy lan tỏa tầng sinh môn là một khâu quan trọng ảnh hưởng đến kết quả điều trị người bệnh.

Vết thương để hở nên phải chăm sóc thay băng những ngày đầu tối thiểu 2 lần. ngày.

Trong quá trình thay băng chăm sóc, tiếp tục cắt lọc tổ chức hoại tử hàng

Dùng các loại gạc có độ thấm hút cao như gạc Urgo.

Tai biến và xử trí

Trong phẫu thuật

Chảy máu do hoại tử vào các mạch máu: khâu mạch máu hoặc thắt mạch

Thủng niệu đạo: mở thông bàng quang như trên.

Chảy máu đám rối trước bàng quang: cầm máu dao điện.

Hồi sức tích cực, truyền máu.

Sau phẫu thuật

Chảy máu do hoại tử mạch. Nếu chảy máu ít chỉ cần băng ép, nếu chảy máu nhiều lên đưa lên nhà mổ kiểm tra để khâu hoặc thắt mạch.

Liên quan đến hậu môn nhân tạo: tụt, hoại tử, chảy máu ... do làm kỹ thuật không đúng hoặc do hoại tử lan đến cần phải xử trí làm lại.

Liên quan đến mở thông bàng quang: tắc, tụt thông, máu cục bàng quang

... Cần kiểm tra lại, bơm rửa máu cục.

25. ĐIỀU TRỊ PHẪU THUẬT VIÊM PHỨC MẠC TIÊN PHÁT

I. ĐẠI CƯƠNG

Viêm phúc mạc có nhiều nguyên nhân và xử trí trong phẫu thuật khác nhau theo nguyên nhân. Tuy nhiên phần này chỉ đề cập việc xử trí viêm phúc mạc tiên phát. Đây là một cấp cứu ngoại khoa thường gặp, cần phải xử trí phẫu thuật cấp cứu mục đích dẫn lưu mủ, lau rửa ổ bụng.

II. CHỈ ĐỊNH

Viêm phúc mạc toàn thể.

III. CHỐNG CHỈ ĐỊNH

Viêm phúc mạc do phế cầu đã được kháng định (xét nghiệm vi khuẩn)

IV. CHUẨN BỊ

Người thực hiện

Người thực hiện đã có kinh nghiệm phẫu thuật, đặc biệt là phẫu thuật tiêu hóa, và gây mê hồi sức có kinh nghiệm.

Phương tiện

Bộ dụng cụ phẫu thuật bụng

Bộ dụng cụ phẫu thuật tiêu hóa

Dao mổ điện

Người bệnh

Các xét nghiệm cơ bản

Chụp x quang phổi, điện tâm đồ

Siêu âm, hoặc chụp cắt lớp vi tính.

Kháng sinh mạnh, phổ rộng, dùng sớm đường tĩnh mạch. Nên dùng Métronidazol phối hợp với Cephalosporine thế hệ thứ 3.

V. CÁC BƯỚC TIẾN HÀNH

Tư thế

Người bệnh nằm ngửa. Có thể độn lưng nếu nghi ngờ các tổn thương ở tụy tá tràng.

Đặt thông dạ dày

Đặt dẫn lưu bàng quang

Vô cảm

Gây mê nội khí quản

Kỹ thuật

Rạch da:

Đường trắng giữa trên dưới rốn rộng rãi để đảm bảo thăm dò được toàn bộ ổ bụng

Nếu Người thực hiện có kinh nghiệm, có phương tiện có thể thực hiện phẫu thuật nội soi.

Thăm dò toàn bộ ổ bụng theo nguyên tắc: trên xuống dưới toàn bộ đường tiêu hóa, các tạng trong bụng: gan, lách..., sau phúc mạc: tụy, thận..., tiểu khung

: phân phụ. Nếu có tổn thương XỬ trí theo thương tổn. Cần kiểm tra kỹ tránh bỏ sót tổn thương.

Lấy mủ xét nghiệm vi khuẩn. Cần làm soi tươi trực tiếp và nuôi cấy.

Yêu cầu mủ phải lấy và chuyển ngay cho khoa vi sinh từ lúc vào ổ bụng.

Trước khi đóng bụng, cần rửa bụng nhiều huyết thanh mặn, ấm, pha Betadine

Đặt dẫn lưu: Các vị trí cần đặt là rãnh đại tràng 2 bên và ở Douglas. Yêu cầu dẫn lưu to,

tốt nhất dùng dẫn lưu tráng silicone. Ngoài ra theo các vị trí có tổn thương: vùng tụy, ổ lách, trên gan ...

Đóng bụng 1 lớp toàn thể: lấy toàn bộ các lớp của thành bụng.

VI. THEO DÕI VÀ XỬ TRÍ TAI BIẾN

Theo dõi

Như những trường hợp phẫu thuật nói chung, đặc biệt lưu ý các dẫn lưu về màu sắc, số lượng. Nếu thấy dẫn lưu ra màu đỏ, ra nhiều bất thường cần báo Người thực hiện xem lại ngay.

Trong 6 giờ đầu sau phẫu thuật cần theo dõi mạch, huyết áp, nhiệt độ mỗi giờ 1 lần. Trong ngày tiếp theo theo dõi 2 lần/ ngày

Sau phẫu thuật phối hợp tối thiểu 2 loại kháng sinh như phần trên. Tuy nhiên kháng sinh có thể chính sau khi có kết quả kháng sinh đồ. Thời gian dùng kháng sinh kéo dài 7 đến 10 ngày hoặc hơn tùy theo diễn biến của người bệnh.

Các dẫn lưu sẽ được rút theo chỉ định của bác sĩ điều trị: thể trạng người bệnh tiến triển tốt, dẫn lưu không ra, kiểm tra siêu âm không còn mủ hoặc không có ổ khu trú.

Cần lưu ý bồi phụ đủ nước, điện giải, protein máu, truyền máu nếu cần thiết.

Tai biến và xử trí

Trong phẫu thuật

Chảy máu do tổn thương mạch trong quá trình tiến hành thăm dò, ví dụ rách mạch máu mạc treo ruột tùy tình huống có thể khâu bằng chỉ tiêu chậm số 4 hoặc 5, hoặc cắt đoạn ruột.

Thùng ruột nên khâu lại chỉ tiêu số 3 hoặc 4. khâu 2 lớp. Thùng dạ dày: khâu lại chỉ tiêu chậm, lưu ống thông dạ dày để hút sau mổ.

Thùng vào tá tràng: nên mời tuyến trên chi viện ngay vì XỬ trí phức tạp tùy theo từng trường hợp cụ thể.

Cắt phải niệu quản, nếu không mất nhiều có thể nối ngay chỉ tiêu chậm số 4/0 và đặt modelage. Nếu bị mất đoạn nhiều nên đưa dẫn lưu đoạn trên ra ngoài, đầu dưới thắt lại và đánh dấu bằng một sợi chỉ màu (cần ghi rõ trong biên bản phẫu thuật) để dễ tìm khi phẫu thuật lại. Gửi sớm người bệnh lên tuyến trên.

Thùng bàng quang khâu lại bàng quang chỉ tiêu chậm số 3, 2 lớp và dẫn lưu bàng quang sông Pezzer hoặc Foley

Hồi sức tích cực, truyền máu nếu cần thiết.

Sau phẫu thuật

Chảy máu từ thành bụng bên ngoài, nếu nhẹ có thể băng ép và theo dõi, nếu chảy nhiều cần mở vết thương kiểm tra để khâu cầm máu.

Chảy máu trong ổ bụng: dẫn lưu ra nhiều máu đỏ tươi, tụt huyết áp, nên mở lại kiểm tra để cầm máu

Áp xe tồn dư, cần theo dõi. Nếu áp xe nhỏ, dưới 5 cm, thể trạng người bệnh tiến triển tốt, tiêu hóa thông, có thể theo dõi điều trị nội khoa.

Áp xe lớn, sốt, tùy theo mức độ và khu trú có thể chọc hút dẫn lưu lại dưới siêu âm hoặc mổ lại để dẫn lưu.

Tắc ruột sớm do dính, theo dõi điều trị nội khoa : ống thông dạ dày, kháng sinh, truyền dịch. Tuy nhiên nếu điều trị nội thất bại cần phẫu thuật, tùy theo mức độ sẽ gỡ dính, hoặc dính nhiều làm mở thông ruột trên chỗ tắc.

26. PHẪU THUẬT CẮT ĐOẠN TRỰC TRÀNG NỘI SOI

I. ĐẠI CƯƠNG

Cắt đoạn trực tràng nội soi là phẫu thuật cắt bỏ một đoạn đại tràng xích ma và trực tràng cùng mạc treo tương ứng bằng phương pháp mổ nội soi. Lập lại lưu thông đường tiêu hóa bằng nối đại tràng trái (đại tràng xuống hoặc đại tràng xích ma) với trực tràng còn lại bằng máy nối cơ học.

II. CHỈ ĐỊNH

Thường áp dụng nhất cho các trường hợp u trực tràng đoạn 1/3 trên và 1/3 giữa.

III. CHỐNG CHỈ ĐỊNH

Khối u quá lớn, ung thư đã di căn xa, vào các tạng lân cận, đặc biệt là phúc mạc không có khả năng cắt bỏ.

Người bệnh già yếu hoặc có các bệnh nặng phối hợp không thể thực hiện được phương pháp mổ nội soi (ví dụ như suy tim, suy chức năng hô hấp,...)

IV. CHUẨN BỊ

Người thực hiện

Người thực hiện tiêu hóa và bác sỹ gây mê hồi sức có kinh nghiệm.

Phương tiện

Dàn máy mổ nội soi với các phương tiện chuyên dụng.

Bộ dụng cụ mổ mở đại phẫu tiêu hóa.

Dụng cụ khâu nối máy.

Người bệnh

(xem bài nguyên tắc chung phẫu thuật vùng hậu môn – trực tràng và bài cắt toàn bộ đại tràng)

V. CÁC BƯỚC TIẾN HÀNH

2. Tư thế: nằm tư thế sản khoa, đặt sonde bàng quang.

Vô cảm: gây mê nội khí quản.

Người thực hiện: đứng bên phải người bệnh, phụ 1 đứng bên đối diện, phụ 2 đứng bên trái Người thực hiện và giữ camera, dụng cụ viên đứng dưới giữa hai chân người bệnh.

Kỹ thuật:

Đặt trocar:

Thường đặt 5 trocar tại các vị trí như sau:

Dưới rốn: sử dụng ống camera (trocar 10mm - số 1)

Hố chậu phải: ngang gai chậu trước trên phải, vào trong 2 khoát ngón tay (trocar 12mm - số 2), sử dụng dao siêu âm, dụng cụ cắt nối trực tràng,...

Mạng sườn phải: bờ ngoài cơ thẳng to phải, cách trocar số 2 khoảng 10 cm (trocar 5mm hoặc 10mm - số 3), sử dụng panh thông thường hoặc panh Babcock (số 5mm hoặc 10mm).

Hố chậu trái: (trocar 5mm - số 4). Mạng sườn trái (trocar 5mm - số 5).

Thăm dò:

Đánh giá thương tổn và các tạng trong ổ bụng. Đưa người bệnh về tư thế đầu thấp tối đa, nghiêng sang phải. Gạt ruột non lên cao, sang phải để bộc lộ rõ vùng tiểu khung và nửa bụng trái.

Giải phóng đại - trực tràng và cắt đoạn trực tràng:

Phẫu tích mạc mạc treo tràng dưới và giải phóng bờ phải đại tràng xích ma - trực

tràng: xác định rõ động mạch chậu, niệu quản phải, theo ụ nhô đi lên phía mạc treo đại tràng xích ma khoảng 5 cm sẽ thấy bó mạch mạc treo tràng dưới. Mở bờ phải mạc treo đại tràng xích ma – trực tràng (điểm bắt đầu là nơi dự kiến thắt gốc mạch mạc treo tràng dưới tới điểm thấp nhất túi cùng Douglas). Phẫu tích giải phóng đại tràng xích ma - trực tràng từ trên xuống dưới, từ trước ra sau, từ trái sang phải. Khi bờ mạc treo đã khá tự do, nâng lên dễ dàng, tiến hành phẫu tích mạch mạc treo tràng dưới. Dùng gạc nhỏ nội soi đẩy tổ chức lỏng lẻo nằm giữa mạc treo ở trên, động mạch chậu gốc trái ở dưới cho đến khi nhìn thấy rõ niệu quản trái. Đặt gạc đánh dấu vị trí niệu quản trái. Tiếp tục phẫu tích lột trần mạch mạc treo tràng dưới một đoạn khoảng 2cm. Thắt gốc mạch bằng buộc chỉ hoặc clip khóa mạch (hemolock) hoặc dao hàn mạch. Nên cắt mạch sau để dễ dàng cho việc phẫu tích mạc treo (có tác dụng nâng mạc treo lên).

Phẫu tích giải phóng mạc treo trực tràng phía sau: phẫu tích giải phóng mạc treo trực tràng đúng lớp vô mạch nằm giữa cân sau mạc treo trực tràng và mặt trước xương cùng cụt. Không phẫu tích quá thô bạo, tránh thương tổn rách tĩnh mạch trước xương cùng, rất khó cầm máu. Tùy theo cắt toàn bộ hay một phần mạc treo trực tràng mà phẫu tích đến đoạn trực tràng tương ứng. Trong trường hợp cần cắt toàn bộ mạc treo trực tràng thì phẫu tích đến mặt trên khối cơ nâng, sát lớp cơ vòng hậu môn.

Phẫu tích giải phóng đại tràng trái: dùng dao điện hoặc dao siêu âm giải phóng đại tràng xích ma khỏi phúc mạc thành bên trái. Tiếp tục phẫu tích lên cao giải phóng đại tràng trái, đại tràng góc lách. Ước lượng đoạn đại tràng trái đã đủ dài để đưa xuống nối với trực tràng thì dừng lại.

Phẫu tích bờ trái đại tràng xích ma – trực tràng: từ hố chậu trái tìm gạc đánh dấu vị trí niệu quản trái, mở mạc treo đại tràng xích ma để lộ ra khoang phía sau trực tràng. Người phụ 1 dùng panh (qua lỗ trocar số 5) luồn qua khe mở mạc treo đưa xuống dưới ở phía sau, bờ trái trực tràng để bộc lộ rõ một màng mỏng phúc mạc bên trái trực tràng. Dùng dao điện hoặc dao siêu âm cắt lá phúc mạc bờ trái trực tràng.

Phẫu tích mặt trước trực tràng khỏi bàng quang, tuyến tiền liệt, hai túi tinh ở nam (từ cung, âm đạo ở nữ) vừa đủ để cắt dưới u ít nhất 2 cm.

Phẫu tích hai cánh bên trực tràng. Kết thúc thì mổ này, trực tràng đã hoàn toàn tự do khỏi phúc mạc và các thành phần treo giữ ở tiểu khung. Trở lại cắt mạch mạc treo tràng dưới.

Cắt đoạn trực tràng:

Xác định điểm cắt trực tràng dưới u ít nhất 4cm, phẫu tích cắt mạc treo trực tràng khỏi thành trực tràng một đoạn khoảng 2cm, để lộ hoàn toàn lớp cơ. Dùng máy cắt đưa qua lỗ trocar 2, sử dụng dao 60 cm cắt trực tràng. Kiểm tra diện cắt, có thể phải dùng 2 lược cắt. Kết thúc phần phẫu tích bằng nội soi.

Mở bụng cắt đoạn đại tràng:

Mở nhỏ ổ bụng ở hố chậu trái, nên tận dụng lỗ mở trocar số 4, rạch da đủ rộng để có thể lấy khối u trực tràng dễ dàng khỏi ổ bụng. Nên sử dụng đường rạch ngang. Bọc chỗ mở bụng, dùng panh Babcock đưa đoạn đại tràng đã phẫu tích ra khỏi ổ bụng.

Xác định vị trí đại tràng xích ma sẽ cắt bỏ sao cho đảm bảo một số yếu tố: lấy đi hết tổ chức u, bao gồm cả các hạch vệ tinh trên mạc treo; mạch nuôi dưỡng tốt; đủ dài để làm miệng nối không căng.

Cắt đoạn đại tràng xích ma đã lựa chọn. Khâu đặt dụng cụ cắt nối. Có thể làm miệng nối đại - trực tràng tận - tận hoặc tận - bên.

Đóng thành bụng.

Trong quá trình thực hiện qui trình trên, người phụ 1 rửa mỏm trực tràng qua đường hậu môn bằng nước muối, dung dịch betadine.

Lập lại lưu thông đường tiêu hóa:

Trở lại trường mổ ổ bụng qua camera nội soi. Phụ 1 đưa máy nối qua hậu môn tới mỏm trực tràng, nhìn rõ vòng cắt dự kiến tại vị trí tốt nhất. Mở máy đẩy đinh nhọn qua thành trực tràng.

Khớp nối giữa đại tràng xích ma với trực tràng. Kiểm tra đại tràng nằm đúng chiều, không căng, mạc treo không xoắn, bấm máy, tháo máy đúng yêu cầu kỹ thuật. Kiểm tra hai đầu cắt trên máy.

Kiểm tra miệng nối. Có thể khâu lại mạc treo – phúc mạc tiểu khung.

Đặt dẫn lưu tiêu khung qua nội soi, rút và đóng các lỗ trocar.

VI. THEO DÕI

Theo dõi như mọi trường hợp phẫu thuật đường tiêu hóa nói chung.

phẫu thuật phối hợp 2 loại kháng sinh từ 5 đến 7 ngày, bồi phụ đủ nước - điện giải, năng lượng hàng ngày. Chú ý bù đủ albumine, protein máu.

VII. TAI BIẾN VÀ XỬ TRÍ

Trong phẫu thuật

Chảy máu: nếu không cầm được bằng nội soi, nên chuyển mổ mở.

Miệng nối không kín: thường phải chuyển mổ mở kiểm tra và XỬ TRÍ theo tình huống cụ thể.

Sau phẫu thuật

Chảy máu: chảy máu trong ổ bụng, cần theo dõi sát, cần thiết phải phẫu thuật lại ngay qua nội soi hoặc mổ mở. Chảy máu miệng nối, soi trực tràng kiểm tra. Thường chỉ cần đặt miếng gạc ép vào miệng nối. Nếu máu chảy thành tia, cần can thiệp cầm máu.

Bục miệng nối: phẫu thuật lại đóng đầu dưới, đưa đầu ruột trên ra ngoài. Có thể giữ nguyên miệng nối và làm hậu môn nhân tạo dẫn lưu toàn bộ phía trên.

Tắc ruột sau mổ: kiểm tra xem do dẫn ruột cơ năng hay tắc ruột cơ học.

Nếu do nguyên nhân cơ học phải mổ kiểm tra và XỬ TRÍ nguyên nhân.

Áp xe tồn dư trong ổ bụng: nếu ổ áp xe khu trú, dẫn lưu dưới siêu âm. Áp xe nằm giữa các quai ruột, cần phẫu thuật lại làm sạch và dẫn lưu ổ bụng.

27. PHẪU THUẬT CẮT CỤT TRỰC TRÀNG NỘI SOI

I. ĐẠI CƯƠNG

Cắt cụt trực tràng nội soi là phẫu thuật cắt bỏ một đoạn đại tràng xích ma và toàn bộ trực tràng hậu môn cùng mạc treo tương ứng bằng phương pháp mổ nội soi rồi đưa đại tràng xích ma ra thành bụng làm hậu môn nhân tạo ở hố chậu trái.

II. CHỈ ĐỊNH

Thường áp dụng nhất cho các trường hợp u trực tràng đoạn 1/3 dưới. Xem thêm bài phẫu thuật cắt cụt trực tràng đường bụng – tầng sinh môn.

III. CHỐNG CHỈ ĐỊNH

Khối u quá lớn, ung thư đã di căn xa, vào các tạng lân cận, đặc biệt là phúc mạc không có khả năng cắt bỏ.

Người bệnh già yếu hoặc có các bệnh nặng phối hợp không thể thực hiện được phương pháp mổ nội soi (ví dụ như suy tim, suy chức năng hô hấp).

Xem thêm bài phẫu thuật cắt cụt trực tràng đường bụng – tầng sinh môn.

IV. CHUẨN BỊ

Người thực hiện

Người thực hiện tiêu hóa và bác sỹ gây mê hồi sức có kinh nghiệm.

Phương tiện

Dàn máy mổ nội soi với các phương tiện chuyên dụng. Bộ dụng cụ mổ mở đại phẫu tiêu hóa.

Người bệnh

(xem bài nguyên tắc chung phẫu thuật vùng hậu môn – trực tràng và bài cắt toàn bộ đại tràng)

V. CÁC BƯỚC TIẾN HÀNH

Tư thế: nằm tư thế sản khoa, đặt sonde bàng quang.

Vô cảm: gây mê nội khí quản.

Người thực hiện

Đứng bên phải người bệnh, phụ 1 đứng bên đối diện, phụ 2 đứng bên trái Người thực hiện và giữ camera, dụng cụ viên đứng dưới giữa hai chân người bệnh.

Kỹ thuật

Đặt trocar

Thăm dò

Đánh giá thương tổn và các tạng trong ổ bụng.

Giải phóng đại - trực tràng và cắt đoạn trực tràng

Các bước mục **a, b, c** xem bài phẫu thuật cắt đoạn trực tràng nội soi. Lưu ý: Không cần giải phóng đại tràng trái toàn bộ.

Phẫu tích trực xuống càng thấp càng dễ dàng cho thì mổ tầng sinh môn.

Mở bụng cắt đoạn đại trực tràng:

Mở nhỏ ổ bụng ở mạng sườn trái, nên tận dụng lỗ mở trocar số 5, rạch da đủ rộng để có thể lấy khối u trực tràng dễ dàng khỏi ổ bụng và làm hậu môn nhân tạo. Dùng Babcock đưa đoạn đại trực tràng đã phẫu tích ra khỏi ổ bụng.

Xác định vị trí đại tràng xích ma sẽ cắt bỏ sao cho đảm bảo một số yếu tố: lấy đi hết tổ chức u, bao gồm cả các hạch vệ tinh trên mạc treo; mạch nuôi dưỡng tốt; đủ dài để làm hậu môn nhân tạo.

Cắt đoạn đại tràng xích ma đã lựa chọn, làm hậu môn nhân tạo tại hố chậu trái.

Đóng thành bụng, rút dụng cụ mổ nội soi.

Thì cắt cụt trực tràng đường tầng sinh môn:

Rạch da quanh hậu môn một vòng bờ ngoài cơ thắt.

Phẫu tích giải phóng ống hậu môn: tùy chọn phẫu tích từ bờ trái hay phải. Phẫu tích có thể thực hiện bằng dao điện hoặc sử dụng phối hợp dao siêu âm thì nhanh và dễ dàng hơn. Phẫu tích thực hiện từ nông vào sâu, lấy toàn bộ cơ vòng hậu môn. Phẫu tích tỉ mỉ, cầm máu kỹ. Đặc biệt các mạch trực tràng dưới ở hai bên, cầm máu cơ nâng, vách âm đạo hậu môn – trực tràng.

Khi đã phẫu tích lên cao, ước lượng tới diện phẫu tích phía trên bụng, mở vào phía sau hậu môn - trực tràng kéo đoạn trực tràng qua khe mở này ra ngoài tầng sinh môn. Tiếp tục phẫu tích 2 phía, ra phía trước (vách âm đạo trực tràng) cho đến khi kéo lấy toàn bộ đoạn trực tràng cắt bỏ qua tầng sinh môn.

Kiểm tra cầm máu, đặt dẫn lưu, khâu lại vết mổ tầng sinh môn. Nếu do khối u to, thâm nhiễm tiểu khung, không thực hiện được khâu tầng sinh môn, cần đặt mèche cầm máu.

VI. THEO DÕI

Theo dõi như mọi trường hợp phẫu thuật đường tiêu hóa nói chung.

Sau phẫu thuật phối hợp 2 loại kháng sinh từ 5 đến 7 ngày, bồi phụ đủ nước- điện giải, năng lượng hàng ngày. Chú ý bù đủ albumine, protein máu.

VII. TAI BIẾN VÀ XỬ TRÍ

Trong phẫu thuật

Chảy máu: nếu không cầm được bằng nội soi, nên chuyển mổ mở.

U quá to, thâm nhiễm xung quanh không thực hiện được kỹ thuật mổ nội soi, chuyển mổ mở.

2 Sau phẫu thuật

Chảy máu: chảy máu trong ổ bụng, cần theo dõi sát, cần thiết phải phẫu thuật lại ngay qua nội soi hoặc mổ mở.

Tắc ruột sau mổ: kiểm tra xem do dẫn ruột cơ năng hay tắc ruột cơ học.

Nếu do nguyên nhân cơ học phải mổ kiểm tra và XỬ trí nguyên nhân.

28. PHẪU THUẬT CẮT ĐẠI TRÀNG PHẢI NỘI SOI

I. ĐẠI CƯƠNG

Cắt đại tràng phải là phẫu thuật bao gồm: cắt bỏ 10 - 15cm hồi tràng, manh tràng, đại tràng lên, nửa đại tràng ngang bên phải, cùng mạc treo tương ứng thực hiện bằng kỹ thuật mổ nội soi ổ bụng. Lập lại lưu thông đường tiêu hóa bằng nối hồi tràng với đại tràng ngang qua đường mở nhỏ thành bụng.

II. CHỈ ĐỊNH

Thường áp dụng nhất cho các trường hợp u ở đại tràng từ van hồi - manh tràng đến đại tràng ngang.

Một số trường hợp khác: lao hồi manh tràng, polyp ung thư hóa, túi thừa đại tràng biến chứng, lồng ruột hoại tử, khối u mạc treo đại tràng.

III. CHỐNG CHỈ ĐỊNH

Khối u quá lớn, ung thư đã di căn xa, vào các tạng lân cận, đặc biệt là tá tràng, phúc mạc không có khả năng cắt bỏ.

Người bệnh già yếu hoặc có các bệnh nặng phối hợp không thể thực hiện được phương pháp mổ nội soi (ví dụ như suy tim, suy hô hấp)

IV. CHUẨN BỊ

Người thực hiện

Phương tiện

Người bệnh

Mục 1, 2, 3 xem bài phẫu thuật cắt đại tràng phải (mổ mở); cắt đoạn trực tràng nội soi và bài nguyên tắc chung phẫu thuật vùng hậu môn – trực tràng.

V. CÁC BƯỚC TIẾN HÀNH

Tư thế: nằm ngửa hai chân dạng, đặt ống thông bàng quang.

Vô cảm: gây mê nội khí quản

Người thực hiện đứng bên trái người bệnh, phụ 1 đứng giữa hai chân người bệnh, phụ 2 đứng ngay bên trái Người thực hiện và cầm camera.

Kỹ thuật:

Đặt trocar:

Thường đặt 4 trocar tại các vị trí như sau:

Dưới rốn: sử dụng ống camera (trocar 10mm - số1)

Trên rốn: trên đường trắng, cách trocar số 1 khoảng 4 khoát ngón tay (trocar 10mm - số2)

Hố chậu phải: (trocar 5mm - số3)

Hố chậu trái: (trocar 5 hoặc 10 mm phụ thuộc cỡ panh Babcock - số 4).

4.2 Thăm dò

Đánh giá thương tổn và các tạng trong ổ bụng. Đưa người bệnh về tư thế đầu cao, nghiêng sang trái. Gạt ruột non xuống thấp, sang trái để bộc lộ rõ vùng đại tràng phải.

Giải phóng đại tràng phải:

* Phương pháp phẫu tích từ ngoài vào trong:

Phẫu tích đại tràng ngang, đại tràng góc gan: bắt đầu từ đoạn giữa đại tràng ngang, dùng dao siêu âm phẫu tích giải phóng đoạn đại tràng ngang bên phải đến đại tràng góc gan. Tránh tổn thương dạ dày tá tràng, túi mật.

Phẫu tích giải phóng mạc Told bên phải: sau khi hạ đại tràng góc gan, tiếp tục phẫu tích

xuống hố chậu phải để giải phóng mạc Told bên phải. Thường chỉ cần dùng gạc mổ nội soi gạt dần tổ chức liên kết lỏng lẻo phía sau phúc mạc của mạc treo đại tràng phải. Các tạng phía sau phúc sẽ được bộc lộ dần dần và tách khỏi thành bụng sau bên. Khi nhìn rõ tá tràng, dùng panh kẹp gạc nhỏ đẩy mạc treo đại tràng dần sang trái, xuống dưới bộc lộ rõ toàn bộ khung tá tràng tới sát góc Treitz. Cầm máu những mạch máu nhỏ. Đặt một gạc nhỏ đánh dấu phía trên gối dưới tá tràng.

Phẫu tích giải phóng góc hồi manh tràng: phụ 1 dùng panh cặp vào đáy manh tràng, nâng góc hồi manh tràng đẩy lên trên, chéch sang trái. Tiến hành phẫu tích giải phóng góc hồi manh tràng. Tương tự như trên, sử dụng dao siêu

âm phối hợp với dùng gạc bóc tách tổ chức. Ở vị trí này cần bộc lộ rõ niệu quản, động mạch chậu phải. Giải phóng góc hồi manh tràng tới mốc gối dưới tá tràng (nhận biết bằng miếng gạc đánh dấu ở thì mổ trên). Kết thúc thì mổ này toàn bộ đại tràng phải dự kiến cắt bỏ đã được giải phóng khỏi các thành phần kéo giữ trong ổ bụng và sau phúc mạc.

Cắt mạc treo: dùng dao điện hoặc dao siêu âm cắt mạc treo ruột (mạc treo hồi tràng đoạn sẽ cắt bỏ và mạc treo đại tràng phải). Các mạch lớn như nhánh hồi manh đại tràng, nhánh đại tràng phải, đại tràng ngang được cặp cắt bằng kim khóa mạch (hemolock).

* Phương pháp phẫu tích từ trong ra ngoài:

Có thể giải phóng đại tràng phải bằng kỹ thuật phẫu tích từ trong ra ngoài.

Cụ thể:

Phẫu tích mạch đại tràng phải: mở mạc treo phẫu tích các mạch nuôi đại tràng phải và đoạn cuối hồi tràng (nhánh đại tràng phải, hồi manh đại tràng, nhánh nuôi dưỡng đại tràng ngang). Sau khi bộc lộ rõ mạch, tiếp tục phẫu tích từ trong ra ngoài: bóc tách mạc treo đại tràng khỏi các tạng nằm phía sau phúc mạc (tá tràng, thận, niệu quản phải) tới sát thành bụng bên phải thì dừng lại. Cặp cắt mạch nuôi dưỡng đại tràng phải và đoạn cuối hồi tràng.

Giải phóng đại tràng ngang, đại tràng góc gan, mạc Told, góc hồi manh tràng: tương tự như mô tả ở trên.

Mở bụng cắt đoạn đại tràng phải và làm miệng nối:

Mở nhỏ ổ bụng trên rốn, nên tận dụng lỗ mở trocar số 2, rạch da đủ rộng để có thể lấy khối u đại tràng dễ dàng khỏi ổ bụng. Bọc chỗ mở bụng, dùng panh Babcock đưa khối u và đại tràng đã phẫu tích ra khỏi ổ bụng.

Xác định vị trí đại tràng ngang sẽ cắt bỏ sao cho đảm bảo một số yếu tố: lấy đi hết tổ chức u, bao gồm cả các hạch vệ tinh trên mạc treo; mạch nuôi dưỡng tốt.

Cắt đại tràng phải, hồi tràng (khoảng 20cm), khâu mạc treo, làm miệng nối hồi - đại tràng tận - bên hoặc bên bên. Có thể dùng dụng cụ khâu nối máy.

Đặt một dẫn lưu rãnh đại tràng phải, đưa qua lỗ trocar số 3 ở hố chậu phải. Đóng thành bụng.

VI. THEO DÕI

Theo dõi, chăm sóc sau mổ như mọi trường hợp phẫu thuật đường tiêu hóa: bù đủ nước - điện giải, năng lượng hàng ngày, truyền đủ protein, albumine. Phối hợp 2 loại kháng sinh từ 5 đến 7 ngày.

Khi có trung tiện bắt đầu cho ăn cháo sữa.

VII. TAI BIẾN VÀ XỬ TRÍ

Trong phẫu thuật

U to không có khả năng mổ nội soi, chuyển mổ mở.

Thủng vào tá tràng, cắt phải niệu quản, chảy máu khó cầm: nên chuyển mổ mở, XỬ trí tùy theo từng trường hợp cụ thể.

Sau phẫu thuật

- Chảy máu: chảy máu trong ổ bụng, cần theo dõi sát, cần thiết phải phẫu thuật lại ngay qua nội soi hoặc mổ mở.

Bục miệng nối: thường phải mổ lại, đưa hai đầu ruột ra ngoài tạm thời một thời gian.

Tắc ruột sau mổ: kiểm tra xem do dẫn ruột cơ năng hay tắc ruột cơ học.

Nếu do nguyên nhân cơ học phải mổ kiểm tra và XỬ trí nguyên nhân.

Áp xe tồn dư trong ổ bụng: nếu ổ áp xe khu trú, dẫn lưu dưới siêu âm. Áp xe nằm giữa các quai ruột cần phẫu thuật lại làm sạch và dẫn lưu ổ bụng.

29. PHẪU THUẬT CẮT ĐẠI TRÀNG TRÁI NỘI SOI

I. ĐẠI CƯƠNG

Cắt đại tràng trái nội soi là phẫu thuật cắt bỏ nửa đại tràng ngang bên trái, đại tràng góc lách, đại tràng xuống cùng mạc treo tương ứng thực hiện bằng kỹ thuật mổ nội soi. Lập lại lưu thông đường tiêu hóa bằng nối đại tràng ngang với đại tràng xích ma. Miệng nối có thể được khâu tay hoặc máy nối cơ học.

II. CHỈ ĐỊNH

Thường áp dụng nhất cho các trường hợp u bên trái đại tràng ngang, u đại tràng góc lách, đại tràng xuống.

Một số trường hợp khác: lồng ruột hoại tử, khối u mạc treo đại tràng, túi thừa đại tràng.

III. CHỐNG CHỈ ĐỊNH

Khối u quá lớn, ung thư đã di căn xa, vào các tạng lân cận, tới phúc mạc không có khả năng cắt bỏ.

Người bệnh già yếu hoặc có các bệnh nặng phối hợp không thể thực hiện được phương pháp mổ nội soi (ví dụ như suy tim, suy hô hấp)

IV. CHUẨN BỊ

Người thực hiện

Phương tiện

Người bệnh

Mục 1,2,3 xem bài phẫu thuật cắt đại tràng trái (mổ mở); bài cắt đoạn trực tràng nội soi và bài nguyên tắc chung phẫu thuật vùng hậu môn – trực tràng.

V. CÁC BƯỚC TIẾN HÀNH

Tư thế: nằm ngửa hai chân dạng, đặt sonde bàng quang.

Vô cảm: gây mê nội khí quản

Người thực hiện đứng giữa hai chân người bệnh, phụ 1 đứng bên trái người bệnh, phụ 2 đứng bên phải người bệnh và cầm camera.

Kỹ thuật:

Đặt trocar:

Thường đặt 4 trocar tại các vị trí như sau:

Dưới rốn: sử dụng ống camera (trocar 10mm - số1)

Trên rốn: trên đường trắng, cách trocar số 1 khoảng 4 khoát ngón tay (trocar 10mm - số2)

Mạng sườn phải: (trocar 5mm - số3)

Hố chậu trái: (trocar 5mm - số 4).

Thăm dò

Đánh giá thương tổn và các tạng trong ổ bụng. Đưa người bệnh về tư thế đầu cao, nghiêng sang phải. Gạt ruột non xuống thấp, sang phải để bộc lộ rõ vùng đại tràng trái.

Giải phóng đại tràng trái:

Phương pháp phẫu tích từ ngoài vào trong:

Phẫu tích đại tràng ngang, đại tràng góc lách: bắt đầu từ đoạn giữa đại tràng ngang, dùng dao siêu âm mở vào hậu cung mạc nối, phẫu tích giải phóng đoạn đại tràng ngang bên trái đến đại tràng góc lách. Khi phẫu tích tới đại tràng góc lách, mạc nối lớn đã được nâng lên tách khỏi phần đại tràng ngang bên trái thì dừng lại.

Phẫu tích giải phóng mạc Told bên trái: phẫu tích bắt đầu từ hố chậu trái để giải phóng mạc Told bên trái. Dùng dao điện hoặc dao siêu âm phối hợp dùng gạc mổ nội soi cắt mở mạc Told, gạt dần tổ chức liên kết lỏng lẻo phía sau phúc mạc của mạc treo đại tràng trái từ hố chậu trái lên góc lách, từ ngoài vào trong. Các tạng phía sau phúc sẽ được bộc lộ dần dần và đại tràng tách khỏi thành bụng sau bên. Lưu ý khi tới góc lách: đại tràng được cố định vào lách, thành bụng bởi một dây chằng, khi phẫu tích cần quan sát kỹ lách, không nên kéo quá mạnh, có nguy cơ làm rách vào nhu mô lách gây chảy máu. Kết thúc thì mô này, toàn bộ đại tràng trái đã được giải phóng khỏi các thành phần kéo giữ của thành bụng sau, lách, mạc nối lớn và dễ dàng đưa ra khỏi ổ bụng.

Phương pháp phẫu tích từ trong ra ngoài:

Có thể giải phóng đại tràng trái bằng kỹ thuật phẫu tích từ trong ra ngoài.

Cụ thể:

Phẫu tích cắt cắt mạch đại tràng trái: nâng đại tràng trái lên, sẽ nhìn rõ bó mạch mạc treo tràng dưới, từ đây cho các nhánh sang trái (nhánh đại tràng trái, các nhánh xich ma 1, 2, và trực tràng trên). Mở mạc treo xác định mạch đại tràng trái, phẫu tích từ trong ra ngoài: bóc tách mạc treo đại tràng trái khỏi các tạng nằm phía sau phúc mạc (thận, niệu quản trái). Quá trình phẫu tích phối hợp sử dụng dao siêu âm với dùng gạc nhỏ gạt đẩy tổ chức liên kết phía dưới mạc treo. Sau khi đã phẫu tích tới đa tới sát thành bụng bên trái thì dừng lại.

Hạ đại tràng ngang, đại tràng góc lách, cắt mạc Told: kết thúc thì mô trên mạc treo đại tràng trái có thể nâng lên dễ dàng. Tiếp tục giải phóng đoạn đại tràng ngang, góc lách, cắt mở mạc Told trái. Quá trình phẫu tích tương tự như đã nêu ở trên.

Mở bụng cắt đại tràng trái và làm miệng nối:

Mở nhỏ vào ổ bụng ở hố chậu trái, nên tận dụng lỗ mở trocar số 4, rạch da đủ rộng để có thể lấy khối u đại tràng dễ dàng khỏi ổ bụng. Bọc chỗ mở bụng, dùng panh Babcock đưa khối u và đại tràng đã phẫu tích ra khỏi ổ bụng.

Xác định vị trí đại tràng ngang, đại tràng xich ma sẽ cắt bỏ sao cho đảm bảo một số yếu tố: lấy đi hết tổ chức u (bao gồm cả các hạch vệ tinh), mạch nuôi dưỡng tốt. Miệng nối không căng.

Cắt đại tràng, khâu mạc treo, nối đại tràng ngang - đại tràng xich ma kiểu tận - tận hoặc bên - bên. Có thể dùng dụng cụ khâu nối máy.

Đặt một dẫn lưu rãnh đại tràng trái. Đóng thành bụng.

VI. THEO DÕI

Theo dõi, chăm sóc sau mổ như mọi trường hợp phẫu thuật đường tiêu hóa: bù đủ nước - điện giải, năng lượng hàng ngày, truyền đủ protein, albumine. Phối hợp 2 loại kháng sinh từ 5 đến 7 ngày.

Khi có trung tiện bắt đầu cho ăn cháo sữa.

VII. TAI BIẾN VÀ XỬ TRÍ

Trong phẫu thuật

U to không có khả năng mổ nội soi, chuyển mổ mở.

Cắt phải niệu quản, chảy máu khó cầm (rách bao lách): nên chuyển mổ mở, XỬ trí tùy theo từng trường hợp cụ thể.

Sau phẫu thuật : xem bài cắt đại tràng phải nội soi

30. PHẪU THUẬT CẮT ĐOẠN ĐẠI TRÀNG XÍCH MA NỘI SOI

I. ĐẠI CƯƠNG

Cắt đoạn đại tràng xích ma là phẫu thuật cắt bỏ đoạn đại tràng xích ma: đầu trên là đoạn nối với đại tràng xuống, đầu dưới là trực tràng cùng mạc treo tương ứng thực hiện bằng kỹ thuật mổ nội soi. Lập lại lưu thông đường tiêu hóa bằng nối đại tràng xuống với trực tràng bằng dụng cụ khâu nối máy.

II. CHỈ ĐỊNH

Thường áp dụng nhất cho các trường hợp u đại tràng xích ma.

Một số trường hợp khác: đại tràng dài, xoắn đại tràng, lồng ruột hoại tử, khối u mạc treo đại tràng.

III. CHỐNG CHỈ ĐỊNH

Khối u quá lớn, ung thư đã di căn xa, vào các tạng lân cận, phúc mạc không có khả năng cắt bỏ.

Người bệnh già yếu hoặc có các bệnh nặng phối hợp không thể thực hiện được phương pháp mổ nội soi (ví dụ như suy tim, suy hô hấp)

IV. CHUẨN BỊ

Người thực hiện

Phương tiện

Người bệnh

Mục 1,2,3 xem bài cắt đoạn trực tràng nội soi và bài nguyên tắc chung phẫu thuật vùng hậu môn – trực tràng.

V. CÁC BƯỚC TIẾN HÀNH

Tư thế

Vô cảm

Người thực hiện

Mục 1,2,3 xem bài cắt đoạn trực tràng nội soi.

Kỹ thuật:

Đặt trocar

Thăm dò

Mục a,b xem bài cắt đoạn trực tràng nội soi

Giải phóng đại - trực tràng và cắt đoạn đại tràng xích ma:

Phẫu tích mạc mạc treo tràng dưới và giải phóng bờ phải đại tràng xích ma - trực tràng: xác định rõ động mạch chậu, niệu quản trái, theo ụ nhô đi lên phía mạc treo đại tràng xích ma khoảng 5cm sẽ thấy bó mạc mạc treo tràng dưới. Mở bờ phải mạc treo đại tràng xích ma - trực tràng. Phẫu tích giải phóng đại tràng xích ma - trực tràng đoạn trên, từ trên xuống dưới, từ trước ra sau, từ trái sang phải. Khi bờ mạc treo đã khá tự do, nâng lên dễ dàng, tiến hành phẫu tích mạc mạc treo tràng dưới. Dùng gạc nhỏ nội soi đẩy tổ chức lỏng lẻo nằm giữa mạc treo ở trên, động mạch chậu gốc trái ở dưới cho đến khi nhìn thấy rõ niệu quản trái. Đặt gạc đánh dấu vị trí niệu quản trái. Tiếp tục phẫu tích lột trần mạc mạc treo tràng dưới một đoạn khoảng 2cm. Thắt gốc mạc bằng buộc chỉ hoặc clip khóa mạch (hemolock) hoặc dao hàn mạch. Nên cắt mạch sau để dễ dàng cho việc phẫu tích tiếp theo.

Phẫu tích giải phóng đại tràng xích ma và đại tràng trái: dùng dao điện hoặc dao siêu âm giải phóng đại tràng xích ma khỏi phúc mạc thành bên trái. Tiếp tục phẫu tích lên

cao giải phóng đại tràng trái. Ước lượng đoạn đại tràng trái đã đủ dài để đưa xuống nối với trực tràng thì dừng lại.

Phẫu tích bờ trái trực tràng: từ hố chậu trái tìm gạc đánh dấu vị trí niệu quản trái, mở mạc treo đại tràng xích ma để lộ ra khoang phía sau bên trực tràng. Người phụ 1 dùng panh (qua lỗ trocar số 5) luồn qua khe mở mạc treo đưa xuống dưới ở phía sau, bờ trái trực tràng để bộc lộ rõ một màng mỏng phúc mạc bên trái trực tràng. Dùng dao điện hoặc dao siêu âm cắt lá phúc mạc bờ trái trực tràng.

Cắt đoạn trực tràng:

Xác định điểm cắt trực tràng dưới u ít nhất 2 cm, phẫu tích cắt mạc treo trực tràng khỏi thành trực tràng một đoạn khoảng 2cm, để lộ hoàn toàn lớp cơ. Dùng máy cắt đưa qua lỗ trocar 2, sử dụng dao 60cm cắt trực tràng. Kiểm tra diện cắt, có thể phải dùng 2 lưới cắt. Kết thúc phần phẫu tích bằng nội soi.

Mở bụng cắt đoạn đại tràng

Lập lại lưu thông đường tiêu hóa:

Mục d và e xem bài cắt đoạn trực tràng nội soi

Trong trường hợp khối u nằm ở đoạn giữa đại tràng xích ma, sau khi kết thúc thì phẫu tích nội soi giải phóng đại tràng, có thể đưa đoạn đại tràng xích ma cắt nối ngoài ổ bụng qua chỗ mở nhỏ ở hố chậu trái.

VI. THEO DÕI

Xem bài cắt đoạn trực tràng nội soi

VII. TAI BIẾN VÀ XỬ TRÍ

Xem bài cắt đoạn trực tràng nội soi

31. PHẪU THUẬT ĐIỀU TRỊ SA TRỰC TRÀNG BẰNG NỘI SOI

I. ĐẠI CƯƠNG

Phẫu thuật nội soi điều trị sa trực tràng người lớn bao gồm bóc tách giải phóng trực tràng, cố định vào ụ nhô bằng khâu trực tiếp (phương pháp Orr – Loygue) hay các kỹ thuật cải tiến (dùng miếng Ivalon, Teflon làm trung gian, cố định trực tràng vào ụ nhô, cân trước xương cùng)

II. CHỈ ĐỊNH

Sa trực tràng toàn bộ ở người lớn, đoạn ruột sa không bị hoại tử.

III. CHỐNG CHỈ ĐỊNH

Ruột đó hoại tử hay tình trạng người bệnh không cho phép phẫu thuật nội soi.

IV. CHUẨN BỊ

Người thực hiện: Người thực hiện tiêu hóa.

Phương tiện

Người bệnh

Xem bài cắt đoạn trực tràng nội soi và bài nguyên tắc chung phẫu thuật vùng hậu môn trực tràng.

V. CÁC BƯỚC TIẾN HÀNH

Tư thế: nằm ngửa, đùi hơi thấp, dạng để có thể kiểm tra ruột sa trong khi phẫu thuật.

Vô cảm: mê nội khí quản.

Người thực hiện đứng bên phải người bệnh, phụ 1 đứng bên đối diện, phụ 2 đứng bên trái Người thực hiện và giữ camera.

Kỹ thuật

Đặt trocar

Thường đặt 4 trocar tại các vị trí như sau:

Dưới rốn: sử dụng ống camera (trocar 10mm - số 1)

Hố chậu phải: ngang gai chậu trước trên phải, vào trong 2 khoát ngón tay (trocar 12mm - số 2), sử dụng dao siêu âm, dụng cụ cắt nối trực tràng.

Mạng sườn phải: bờ ngoài cơ thẳng to phải, cách trocar số 2 khoảng 10 cm (trocar 5mm hoặc 10mm - số 3), sử dụng panh thông thường hoặc panh Babcock (số 5mm hoặc 10mm).

Hố chậu trái: (trocar 5mm - số 4).

Thăm dò

Đánh giá thương tổn và các tạng trong ổ bụng. Đưa người bệnh về tư thế đầu thấp tối đa, nghiêng sang phải. Gạt ruột non lên cao, sang phải để bộc lộ rõ vùng tiểu khung và nửa bụng trái.

Giải phóng trực tràng:

Mở bờ phải mạc treo đại tràng xích ma - trực tràng ngay trên ụ nhô. Phẫu tích giải phóng đại tràng xích ma - trực tràng từ trên xuống dưới, từ trước ra sau, từ trái sang phải. Chú ý niệu quản, mạch chậu trái. Phẫu tích mạc treo trực tràng phía sau đúng lớp vô mạch nằm giữa cân sau mạc treo trực tràng và mặt trước xương cùng cụt. Không phẫu tích quá thô bạo, tránh thương tổn rách tĩnh mạch trước xương cùng, rất khó cầm máu. Phẫu tích đến mặt trên khối cơ nâng, sát lớp cơ vòng hậu môn.

Phẫu tích bờ trái trực tràng: từ hố chậu trái đi xuống, mở lá phúc mạc bên trái để lộ ra khoang phía sau trực tràng. Dùng dao điện hoặc dao siêu âm cắt lá phúc mạc bờ trái trực

tràng.

Phẫu tích mặt trước trực tràng khỏi bàng quang, tuyến tiền liệt, hai túi tinh ở nam (tử cung, âm đạo ở nữ) vừa đủ dưới nếp phúc mạc tiểu khung khoảng 4cm. Kết thúc thì mổ này, trực tràng đã hoàn toàn tự do khỏi phúc mạc và các thành phần treo giữ ở tiểu khung.

Cố định trực tràng

khâu lớp thanh cơ trực tràng với ụ nhô, cân trước xương cùng 4 mũi chỉ prolene, tránh khâu vào tĩnh mạch chậu. Sau khi cố định cần kiểm tra lại từ phía hậu môn, kéo trực tràng lên đủ cao.

Có thể cố định trực tràng với ụ nhụ giốn tiếp bằng miếng Ivalon, Teflon. Đặt dẫn lưu tiểu khung qua nội soi nếu cần thiết, rút và đóng các lỗ trocar.

VI. THEO DÕI

Theo dõi như mọi trường hợp phẫu thuật đường tiêu hóa nói chung.

Sau phẫu thuật phối hợp 2 loại kháng sinh từ 5 đến 7 ngày, bồi phụ đủ nước - điện giải, năng lượng hàng ngày. Cho ăn khi có lưu thông ruột. Tập luyện cơ tròn sau phẫu thuật.

VII. TAI BIẾN VÀ XỬ TRÍ

Trong phẫu thuật

Chảy máu: nếu không cầm được bằng nội soi, nên chuyển mổ mở.

Tổn thương các tạng lân cận: có thể phải chuyển mổ mở kiểm tra và XỬ TRÍ theo tình huống cụ thể.

Sau phẫu thuật

Táo bón: do khâu gây gập góc, hoặc làm hẹp lòng trực tràng: trong trường hợp nặng phải mổ lại.

Tái phát: do phẫu thuật tích không đủ kéo trực tràng lên cao, phải mổ lại.

32. PHẪU THUẬT NỘI SOI CẮT DẠ DÀY BÁN PHẦN CỰC DƯỚI ĐIỀU TRỊ LOÉT DẠ DÀY TÁ TRÀNG

I. ĐẠI CƯƠNG

Cắt bỏ vùng phản xạ tiết axit của dạ dày, vùng hang môn vị, vùng thân vị bằng phẫu thuật nội soi đảm bảo 2 yêu cầu:

Loại bỏ ổ loét và cắt phần dạ dày sinh bệnh loét.

Lập lại lưu thông tiêu hóa bằng miệng nối giữa đoạn dạ dày còn lại với quai đầu tiên của hồng tràng, kiểu Polya hoặc Finsterer.

Một số trường hợp do ổ loét sâu ở D2 hoặc D3, có thể cắt 2/3 dạ dày để lại ổ loét.

II. CHỈ ĐỊNH

Loét dạ dày tá tràng mạn tính gây biến chứng: hẹp môn vị, chảy máu tiêu hóa nhiều lần, thủng ổ loét.

Loét dạ dày tá tràng mạn điều trị nội khoa không đỡ.

III. CHỐNG CHỈ ĐỊNH

Chống chỉ định của mổ cắt dạ dày:

Loét dạ dày tá tràng nhưng chưa điều trị nội đúng kế hoạch, chưa có biến chứng hẹp, xuất huyết tiêu hóa, chưa thủng.

Người bệnh thể trạng yếu hay kèm bệnh nặng cấp.

Chống chỉ định của phẫu thuật nội soi :

Tiền sử mổ viêm phúc mạc, tắc ruột.

Cổ trướng tự do hoặc cổ trướng khu trú.

Thoát vị thành bụng, thoát vị rốn.

Nhiễm khuẩn tại chỗ thành bụng.

Bệnh lý rối loạn đông máu.

IV. CHUẨN BỊ

Người bệnh

Làm các xét nghiệm cơ bản máu và nước tiểu, chụp và soi thực quản dạ dày, tá tràng.

Bù dịch, điện giải, protit, số lượng hồng cầu thiếu.

Chuẩn bị mổ:

Rửa dạ dày nếu có hẹp môn vị. Vệ sinh răng miệng, làm hàm giả nếu không còn răng.

Thụt tháo trước phẫu thuật và kháng sinh dự phòng.

Phương pháp gây mê: mê nội khí quản

Phương tiện, dụng cụ

Bộ trang thiết bị đồng bộ mổ nội soi.

Máy cắt, nối trong mổ nội soi dùng 1 lần.

V. CÁC BƯỚC TIẾN HÀNH

1. Tư thế người bệnh Người bệnh nằm ngửa, đặt ống sonde dạ dày trước mổ. Người bệnh nằm ở tư thế đầu cao chân thấp một góc 30 độ so với mặt phẳng nằm ngang. Hai chân dạng một góc 90 độ.

Vị trí và phương tiện của nhóm mổ:

Màn hình chính và các thiết bị trên xe đẩy ngang vị trí vai trái của người bệnh, màn hình phụ đặt bên phải.

Người thực hiện đứng giữa 2 chân người bệnh, người cầm camera đứng bên trái người bệnh, người phụ và đưa dụng cụ đứng bên phải người bệnh.

Vị trí trocar:

Bơm hơi vào ổ bụng bằng phương pháp bơm hơi mở kiểu Hasson, áp lực khí trong ổ bụng duy trì 12mmHg.

Thông thường đặt 4 trocar, trocar đầu dành cho ống soi đặt cạnh rốn, ống soi 10mm, nghiêng 30 độ thường được sử dụng. Trocar 10mm đặt bên phải mũi ức dành cho que gạt để vén gan trái lên bộc lộ mặt trước dạ dày. Hai trocar thao tác đặt ở trên đường vú bên phải dưới bờ sườn 5cm và ở đường nách trước trái ngang rốn.

Phẫu thuật:

Thì I: Thăm dò, đánh giá thương tổn. Thăm dò đánh giá tình trạng ổ loét, kiểm tra các tạng khác trong ổ bụng.

Thì II: Giải phóng bờ cong lớn dạ dày cắt bỏ và phẫu tích bờ cong nhỏ của dạ dày.

Thì III: phẫu tích bó mạch môn vị, cặp bằng clip hay thắt chỉ.

Thì IV: Cắt và đóng mồm tá tràng bằng máy cắt với đạn dùng cho đường tiêu hóa.

Thì V: Phẫu tích, cặp clip, cắt, hoặc buộc chỉ chắc động mạch vành vị.

Thì V: Cắt phần dạ dày bằng máy cắt, dùng khoảng 2 đạn cho đường tiêu hóa.

Thì VI: Lập lại lưu thông tiêu hóa bằng cách nối mở dạ dày dạ dày hồng tràng kiểu finsterer bằng máy hoặc khâu tay qua nội soi.

Thì VII: Kiểm tra, lấy bệnh phẩm và đóng các lỗ trocar.

VI. THEO DÕI VÀ CHĂM SÓC SAU PHẪU THUẬT

Truyền dịch ngày đầu sau phẫu thuật.

Có thể uống nước sau 24 giờ.

Điều trị kháng sinh theo phác đồ.

Rút dẫn lưu theo từng trường hợp cụ thể.

VII. XỬ TRÍ TAI BIẾN

Chảy máu lách: Cầm máu bảo tồn, không kết quả phải cắt lách.

Tổn thương đường mật: Khâu phục hồi, dẫn lưu ống Kehr.

Lộ bóng Vater, cắt phải bóng Vater: Tạo hình

Cắt phải cuống gan: Phục hồi tĩnh mạch của trước, động mạch gan (có thể thắt) và phục hồi đường mật sau cùng.

33. PHẪU THUẬT CẮT ĐOẠN ĐẠI TRÀNG NỘI SOI

I. ĐẠI CƯƠNG

Cắt đoạn đại tràng được thực hiện qua nội soi để cắt nửa đại tràng phải, cắt nửa đại tràng trái hay cắt đoạn đại tràng xích ma và cắt đoạn trực tràng sau đó lập lại lưu thông ruột bằng cách nối ruột non với đại tràng (cắt 1/2 đại tràng phải) hoặc nối đại tràng với đại tràng (cắt 1/2 đại tràng trái) hoặc đại tràng với trực tràng (cắt đoạn đại tràng xích ma hoặc trực tràng).

II. CHỈ ĐỊNH CẮT ĐOẠN ĐẠI TRÀNG NỘI SOI

U đại tràng.

Viêm túi thừa đại tràng.

Bệnh Crohn đại tràng.

Đa polip đại tràng.

Dị tật thông động mạch - tĩnh mạch ở đại tràng.

Xoắn đại tràng (manh tràng, đại tràng phải, đại tràng xích ma...)

Vỡ đại tràng do chấn thương.

III. CHỐNG CHỈ ĐỊNH

Khối u ở giai đoạn T4 hoặc đã di căn phúc mạc.

Viêm phúc mạc do vỡ đại tràng hay viêm phúc mạc do viêm túi thừa đại tràng thủng đến muôn.

Người bệnh có chống chỉ định gây mê hoặc bệnh lý tim mạch, hô hấp có chống chỉ định bơm hơi trong ổ bụng.

IV. PHẪU THUẬT CẮT ĐOẠN ĐẠI TRÀNG NỘI SOI

Gồm có:

Cắt đoạn đại tràng phải.

Cắt đoạn đại tràng trái.

Cắt đoạn đại tràng phải

Chuẩn bị

Người thực hiện.

Người thực hiện chuyên khoa tiêu hoá cũng như phẫu thuật nội soi tiêu hoá, ổ bụng.

Bác sỹ gây mê hồi sức có kinh nghiệm.

Phương tiện:

Hệ thống máy và dụng cụ phẫu thuật nội soi tiêu hoá, ổ bụng (nếu có dao siêu âm hoặc ligasure, máy cắt nối thì càng tốt)

Người bệnh:

Khám và làm bệnh án trước mổ.

Xét nghiệm máu và sinh hoá.

Xquang phổi và siêu âm bụng.

Nội soi đại tràng, sinh thiết.

Soi dạ dày nếu nghi ngờ có tổn thương phối hợp ở dạ dày.

Chuẩn bị đại tràng theo qui định

Các bước tiến hành.

Tư thế:

Người bệnh nằm ngửa, Người thực hiện và người phụ mổ đứng bên trái, dàn máy nội soi bên phải người bệnh.

Vô cảm:

Gây mê nội khí quản, đặt sond đái và sond dạ dày.

Kỹ thuật:

- Vị trí trocar: Đặt 4 trocar:

+ 1 trocar 10 ở rốn (camera).

+ 1 trocar 5 mm dưới sườn trái.

+ 1 trocar 5mm ở hố chậu trái.

+ 1 trocar 10mm ở dưới sườn phải.

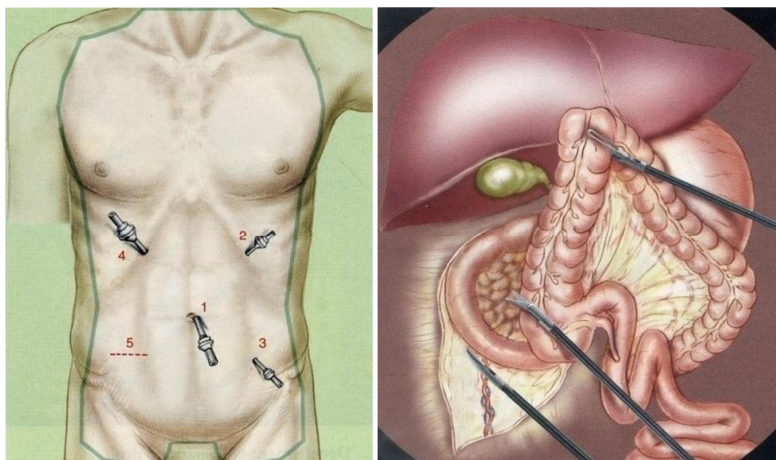

Hình 1: Các vị trí trocar Hình 2: Gỡ dính phúc mạc thành bên

Gỡ dính phúc mạc (mạc Told) bắt đầu từ tiểu khung ngang mức với đoạn cuối hồi tràng (bàn mổ nghiêng trái 30°, tư thế Trendelenburg).

Tiếp tục gỡ dính phúc mạc (mạc Told) từ đoạn cuối hồi tràng đến đại tràng góc gan.

Hạ đại tràng góc gan (bàn mổ ở tư thế ngược với tư thế Trendelenburg, đầu cao 30°, nghiêng trái 30°). Dùng panh kéo đại tràng lên và đại tràng ngang xuống dưới. Cắt dây chằng gan - đại tràng và cầm máu bằng dao điện hoặc clip.

Tiếp tục gỡ dính giữa mạc

treo đại tràng và tá tràng.

Đặt lại người bệnh tư thế Trendelenburg. Dùng panh hay kẹp

Hình 3: Hạ đại tràng góc gan

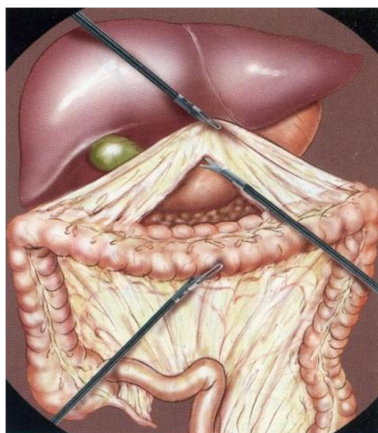

ruột kéo mạc treo ra phía trước. Mở phúc mạc mạc treo đại tràng bộc lộ động mạch hồi manh đại tràng.

Thắt và cắt động mạch hồi manh đại tràng, tiếp tục mở phúc mạc và phẫu tích bó mạch đại tràng phải. Tiếp tục phẫu tích và gỡ dính tá tràng và mạc treo đại tràng phải.

Thắt và cắt động mạch đại tràng phải sau đó đặt lại người bệnh ở tư thế đầu cao 30° và nghiêng trái 30°, đổi vị trí camera ở trocar 10mm trên xương mu. Tiếp tục thắt và cắt nhánh phải của động mạch đại tràng giữa (buộc hay clip). Như vậy toàn bộ đại tràng phải và đoạn đầu đại tràng ngang đã được giải phóng.

Giải phóng đoạn cuối hồi tràng đủ dài để đưa ra thành bụng trước (không căng).

Rạch 4 - 6 cm thành bụng trước (ở hố chậu phải hay trên rốn).

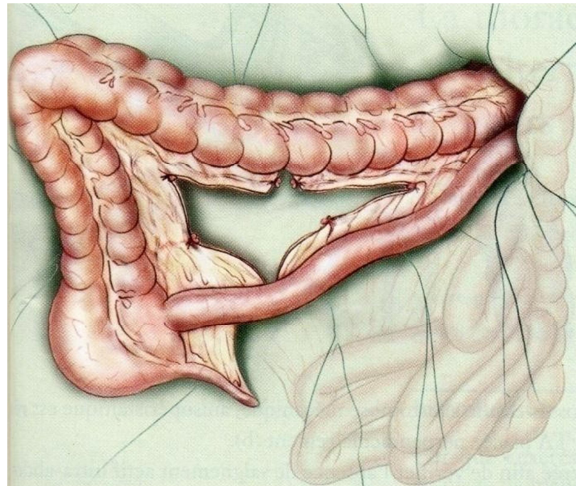

Hình 4: Đưa đại tràng phải ra ngoài ổ bụng

Đưa đại tràng phải và đoạn cuối hồi tràng ra ngoài ổ bụng. Cắt và nối hồi tràng - đại tràng ngang bằng máy hoặc khâu nối.

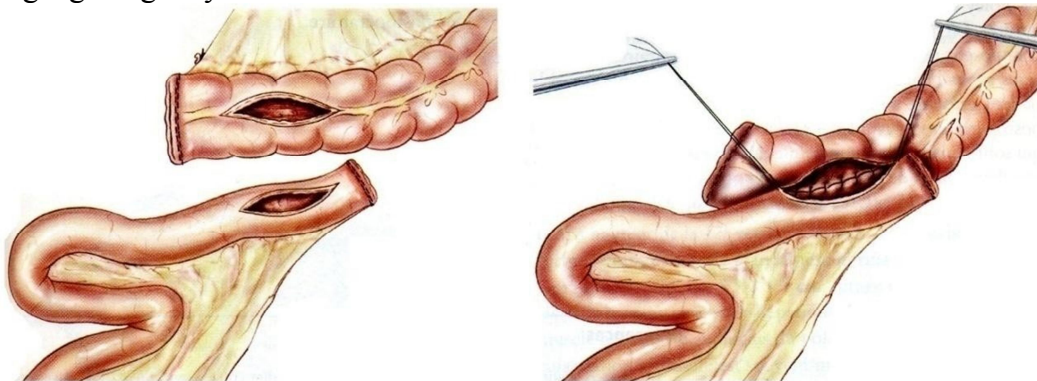

Hình 5: Nối hồi đại tràng ngang

Cắt đại tràng trái nội soi

- Vị trí đặt trocar: có thể đặt 4 hoặc 5 trocar.

+ 1 trocar 10 - 12mm cho ống kính đặt 1cm trên rốn, lệch sang phải.

+ 1 trocar 12mm đặt ở hố chậu phải (dao điện, dao siêu âm, clip, endoGIA...)

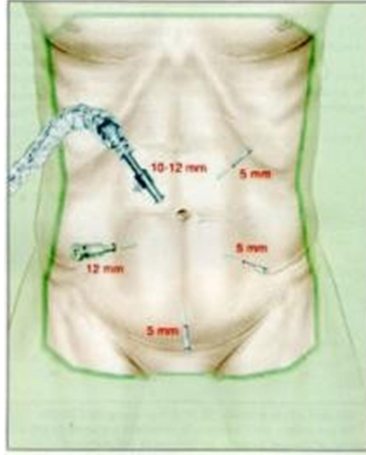

Hình 6: Các vị trí trocar

+ 1 trocar 5mm đặt ở hố chậu trái (để dùng cho panh kéo căng mạc told trái, mạc nối lớn hay mạc treo đại tràng trái).

+ 1 trocar 5mm ở dưới sườn trái (dùng panh với tay trái Người thực hiện)

+ 1 trocar 5mm trên xương mu (hệ thống hút, rửa và để dễ dàng bộc lộ chỗ nối đại tràng xích ma - trực tràng).

Tư thế bàn mổ: Trendelenburg nghiêng sang phải 10°.

Đẩy mạc nối lớn lên trên, ruột non sang phải để bộc lộ góc tá hồng tràng. Xác định tĩnh mạch mạc treo tràng dưới. Rạch mạc treo đại tràng trái từ ụ nhô tới góc tá hồng tràng.

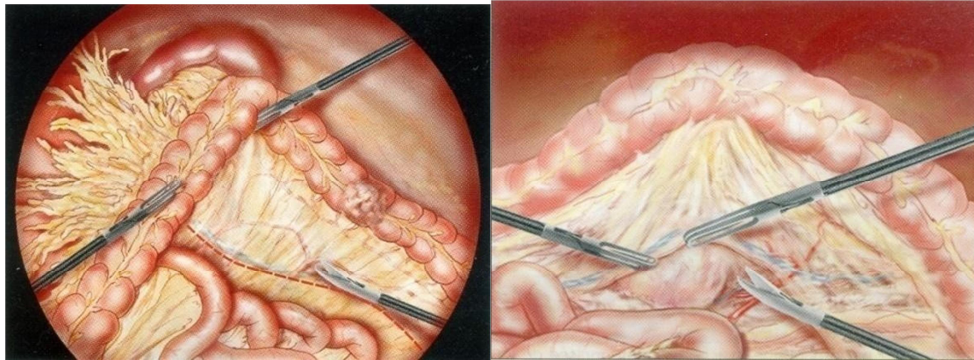

Hình 7: Bộc lộ trường phẫu thuật Hình 8: Giải phóng mạc Told bên trái.

Giải phóng phần trên và phía trong của mạc Told trái: Sau khi kéo căng tĩnh mạch mạc treo tràng trên, mạc told trái được giải phóng ngay trước lá mạc trước thận từ phía trong ra ngoài cho tới thành bụng bên.

Thắt tĩnh mạch mạc treo tràng dưới: Tĩnh mạch này được phẫu tích ở bờ dưới tụy và cắt sau khi đã clip.

Kéo căng mạc treo đại tràng xích ma và xác định động mạch mạc treo tràng dưới sau đó phẫu tích, kẹp clip và cắt.

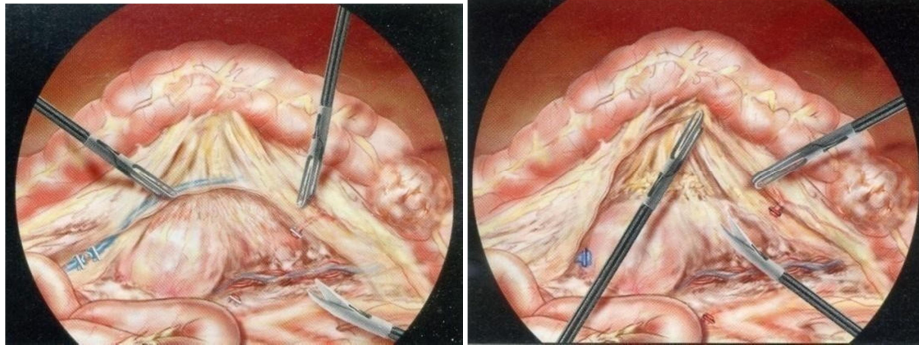

Hình 9:Thắt bó mạch mạc treo tràng dưới.Hình 10: Giải phóng mạc treo đại tràng xích ma
 Giải phóng mạc treo đại tràng xích ma: Giải phóng mạc treo đại tràng xích ma, niệu quản trái và bó mạch sinh dục ở lớp sau.
 Giải phóng mạc Told trái: Rễ của mạc treo đại tràng ngang ở bên trái được phẫu tích và giải phóng ra khỏi bờ dưới tụy cho phép vào hậu cung mạc nối.

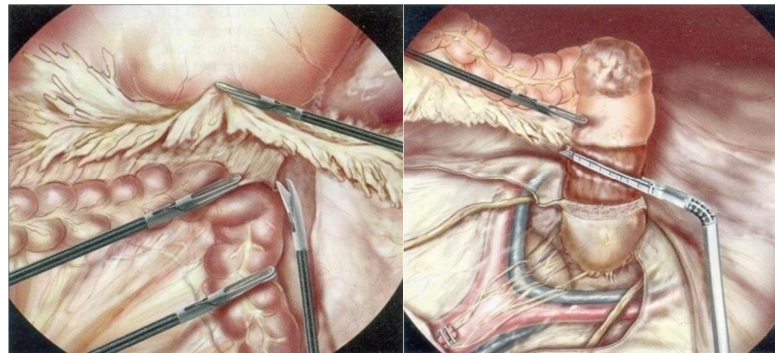

Hình 11: Hạ góc đại tràng trái Hình 12: Cắt đoạn trực tràng

Mở phúc mạc rãnh thành đại tràng trái từ dưới lên trên.
 Kéo căng mạc nối lớn lên trên và đại tràng ngang xuống dưới để giải phóng mạc nối lớn 1/3 trái của đại tràng ngang. Cắt dây chằng lách – đại tràng, cắt dây chằng hoành lách và hạ toàn bộ góc đại tràng trái.
 Phẫu tích 1/3 trên của trực tràng: Sau khi đã giải phóng đại tràng trái và đại tràng xích ma, kéo căng đại tràng xích ma lên trên, mở mạc treo trực tràng ở phía sau và phẫu tích mạc treo này cho tới 1/3 trên của trực tràng. Thắt và cắt động mạch trực tràng trên (clip).
 Cắt trực tràng: Cắt ngang trực tràng bằng endoGIA (60mm) qua lỗ trocar 12mm ở hố chậu phải. Trực tràng được kéo lên trên và sang trái. Trực của máy cắt phải vuông góc với trực tràng.
 Đưa đại tràng trái đã cắt ra ngoài: Rạch nhỏ thành bụng trên xương mu sau đó cắt đại tràng trái và mạc treo đại tràng ở ngoài ổ bụng.
 Làm đường khâu túi khâu phân đầu máy nối vào đoạn đại tràng còn lại sau đó đưa trở lại ổ bụng và khâu lại chỗ mở bụng.

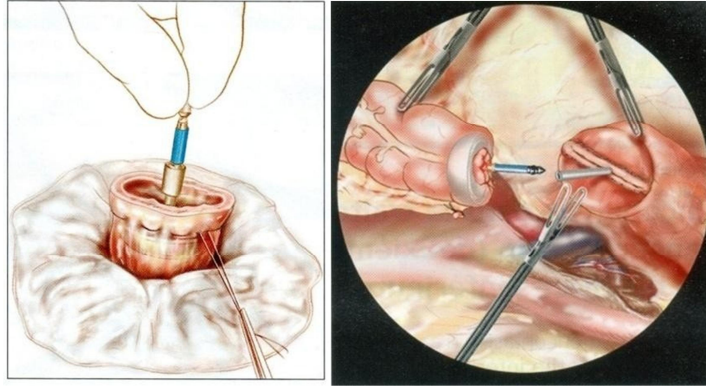

Hình 13: Chuẩn bị miệng nối

Hình 14: Nối đại tràng phải với trực tràng bằng máy đưa qua hậu môn

Đặt máy nối: Miệng nối đại tràng - trực tràng được thực hiện bằng máy qua đường hậu môn dưới hướng dẫn của nội soi sau khi kiểm tra kỹ không có xoắn đại tràng. Máy nối đưa qua hậu môn và đục thủng đường khâu ở móm cắt trực tràng.

Thực hiện nối với đầu trên đại tràng và kiểm tra bằng test chỉ thị màu xanh hoặc test với khí.

V. THEO DÕI VÀ XỬ TRÍ TAI BIẾN

Theo dõi

+ Như những trường hợp khâu nối tiêu hoá.

+ Sau mổ cho kháng sinh 5 - 7 ngày.

+ Bồi phụ đủ nước, điện giải, máu, protein.

Tai biến và xử trí

- Trong mổ:

+ Chảy máu trong mổ: Do vết thương mạch máu hay mạc treo nếu không khâu được qua nội soi, chuyển mổ mở để cầm máu.

+ Thủng ruột non, đại tràng: Thủng ruột non có thể khâu qua nội soi hoặc đưa ra ngoài ổ bụng khâu.

+ Thủng đại tràng: Nếu thủng nhỏ có thể khâu ngay và đưa đường khâu dưới vết mổ. Nếu thủng lớn hoặc phức tạp thì nên khâu và đưa đường khâu ra ngoài (trên que).

- Sau mổ

+ Chảy máu sau mổ nên mổ lại ngay.

+ Viêm phúc mạc sau mổ do bục miệng nối: Mổ lại đưa hai đầu ruột làm hậu môn nhân tạo.

+ Áp xe tồn dư: nếu áp xe < 5cm có thể chọc hút dưới hướng dẫn siêu âm hoặc tách vết mổ, luôn ống dẫn lưu áp xe. Nếu áp xe lớn nên mổ lại làm sạch, dẫn lưu ổ áp xe.

34. PHẪU THUẬT NỘI SOI

KHÂU CƠ HOÀNH TRONG CHẤN THƯƠNG BỤNG KÍN

I. ĐẠI CƯƠNG

Vỡ cơ hoành là tổn thương ít gặp trong chấn thương bụng kín. Ở Mỹ, vỡ cơ hoành chỉ chiếm từ 1 – 3 % trong chấn thương bụng kín của thập niên 80. Tai nạn giao thông ngày càng tăng, làm tăng tỷ lệ người bệnh bị chấn thương bụng ngực, do đó vỡ cơ hoành do chấn thương ngày càng tăng. Tổn thương vỡ cơ hoành được ghi nhận ở 5,2 – 17% trong số những người bệnh bị tử vong do đa chấn thương được mô tử thi.

Biểu hiện của vỡ cơ hoành do chấn thương rất đa dạng tùy theo tổn thương. Vỡ cơ hoành hay bị bỏ sót do ít gặp lại nằm trong bệnh cảnh đa chấn thương hoặc biểu hiện không rõ ràng.

Khi đã có chẩn đoán vỡ cơ hoành, phải mổ để khâu lại chỗ vỡ. trước đây chỉ có mổ mở (mở bụng hoặc mở ngực), sau khi phẫu thuật nội soi ra đời, khâu chỗ vỡ cơ hoành có thể thực hiện được qua nội soi ngực hoặc nội soi bụng. Phẫu thuật nội soi có nhiều ưu điểm giảm bớt được chi phí và trả lại sức lao động sớm cho bệnh nhân.

II. CHỈ ĐỊNH

Người bệnh được chẩn đoán vỡ cơ hoành với đầy đủ các triệu chứng lâm sàng và phim chụp.

Người bệnh có đủ điều kiện để mổ nội soi.

III. CHỐNG CHỈ ĐỊNH

Thể trạng người bệnh quá yếu không chịu được phẫu thuật.

Người bệnh già yếu, có nhiều bệnh phối hợp.

Chống chỉ định của phẫu thuật nội soi:

Tiền sử mổ viêm phúc mạc, tắc ruột.

Cổ trướng tự do hoặc khu trú.

Thoát vị thành bụng, thoát vị rốn. o Nhiễm khuẩn tại chỗ thành bụng o Bệnh lý rối loạn đông máu.

Chống chỉ định bơm hơi phúc mạc: Bệnh mạch vành, bệnh van tim, bệnh tâm phế mãn.

IV. CHUẨN BỊ

Người thực hiện: Người thực hiện tiêu hóa, nội soi và gây mê hồi sức có kinh nghiệm.

Phương tiện: Bộ trang thiết bị đồng bộ mổ nội soi.

Người bệnh

Các xét nghiệm cơ bản, nội soi, Xquang, siêu âm ổ bụng.

Truyền bù nước điện giải, kháng sinh dự phòng trước mổ.

V. CÁC BƯỚC TIẾN HÀNH

Tư thế: Người bệnh nằm ngửa, đặt ống thông dạ dày trước mổ. Người bệnh nằm ở tư thế đầu cao chân thấp một góc 30 độ so với mặt phẳng nằm ngang. Hai chân dạng một góc 90 độ.

Vô cảm: Gây mê nội khí quản.

Kỹ thuật

Vị trí đặt trocar: Trocar đầu tiên được đặt là trocar 10 dành cho camer được đặt qua lỗ rốn.

Trocar 10mm đặt tại cạnh phải mũi ức, dùng để đặt que gạt nâng mặt dưới gan trái và dây chằng tròn lên bộc lộ vùng thực quản tâm vị.

Trocar 5mm trên đường vú phải, dưới bờ sườn 5cm.

Trocar 10mm đặt ở ngang rốn trên đường trắng bên trái.

Bơm hơi ổ bụng không vượt qua 12 mm thủy ngân, kết hợp với giãn cơ tốt, sonde dạ dày tốt. Với camera, hai loại ống kính 0 độ và 30 độ được khuyến sử dụng để có khoảng quan sát tốt. Về nguyên tắc, số lượng, vị trí trocar tùy thuộc vào người bệnh, thương tổn, thói quen của Người thực hiện làm sao cho dễ thao tác là được.

Kiểm tra ổ bụng: Kiểm tra kỹ đánh giá tổn thương.

Khâu cơ hoành: Bộc lộ chỗ vỡ cơ hoành, đưa tạng thoát vị từ bụng lên ngực trở lại khoang bụng, cắt lọc mép vỡ cơ hoành, sau đó tiến hành khâu cơ hoành bằng chỉ không tiêu như Ethibon 2.0 bằng mũi rời hoặc khâu liền. Trước khi khâu cần phải dẫn lưu màng phổi 1 bên hoặc 2 bên tùy theo vị trí tổn thương của cơ hoành.

Sau khi khâu xong kiểm tra và lau sạch ổ bụng, đóng lại các lỗ trocar.

VI. THEO DÕI VÀ XỬ TRÍ TAI BIẾN

Theo dõi

Như mọi trường hợp phẫu thuật đường tiêu hóa nói chung.

Kháng sinh từ 2 đến 5 ngày.

Cần lưu ý bồi phụ nước và điện giải.

Tai biến và xử trí

Trong phẫu thuật

thủng đường tiêu hóa: khâu lại ngay trong mổ

Chảy máu: cặp clip cầm máu.

Sau phẫu thuật

Chảy máu: mổ lại cầm máu

Viêm phúc mạc do thủng đường tiêu hóa: mổ lại dẫn lưu hoặc khâu thủng tùy tình trạng ổ bụng

Áp xe tồn dư trong ổ bụng: xác định bằng siêu âm hoặc chụp cắt lớp vi tính ổ bụng.

Tùy kích thước, hướng XỬ trí khác nhau: điều trị kháng sinh hoặc mổ, chích dẫn lưu

35. PHẪU THUẬT NỘI SOI SAU PHỨC MẠC ĐIỀU TRỊ BỆNH GIÃN TĨNH MẠCH TINH

I. ĐẠI CƯƠNG

Phẫu thuật nội soi giãn tĩnh mạch tinh là phẫu thuật thắt cắt tĩnh mạch tinh giãn bằng phương pháp nội soi

Mục đích phẫu thuật giãn tĩnh mạch tinh nhằm tăng cường chất lượng tinh trùng, chức năng tinh hoàn, tăng tỷ lệ có thai ở các cặp vợ chồng khi người chồng bị vô sinh do giãn tĩnh mạch tinh, cũng như để giảm đau vùng bìu do tĩnh mạch tinh giãn.

Thường tĩnh mạch tinh bên trái bị giãn nhiều hơn vì đường về của tĩnh mạch tinh trái gấp góc trước khi đổ vào tĩnh mạch thận trái, trong khi tĩnh mạch tinh bên phải đổ thẳng vào tĩnh mạch chủ. Tuy nhiên cũng có những trường hợp tĩnh mạch tinh bị giãn cả hai bên

II. CHỈ ĐỊNH

Giãn tĩnh mạch tinh độ III, giãn tĩnh mạch tinh lớn gây khó chịu hoặc đau tức vùng bìu kéo dài, điều trị nội khoa không có hiệu quả.

Giãn tĩnh mạch tinh ảnh hưởng, làm giảm thể tích tinh hoàn.

Giãn tĩnh mạch ảnh hưởng tới tinh dịch đồ (ở nam giới trên 17 tuổi và các trường hợp vô sinh nam)

III. CHUẨN BỊ

Cán bộ: Bác sỹ chuyên khoa Tiết niệu, bác sỹ phẫu thuật chuyên khoa phẫu thuật nội soi thành thực.

Người bệnh: được chẩn đoán giãn tĩnh mạch tinh qua lâm sàng và siêu âm, được giải thích kỹ về kết quả và kỹ thuật phẫu thuật nội soi, cũng như kết quả của phẫu thuật đối với các trường hợp vô sinh.

Dụng cụ: bộ phẫu thuật nội soi bụng. Chỉ buộc hoặc clip kẹp tĩnh mạch (clip kim loại hoặc clip hemolock).

IV. CÁC BƯỚC TIẾN HÀNH

Phương pháp vô cảm

Người bệnh được gây mê nội khí quản hoặc gây tê tùy sống

Tư thế người bệnh và kẹp phẫu thuật

Tư thế người bệnh nằm nghiêng 90° về bên đối diện, có đệm gối vùng thắt lưng.

Để có thể mở rộng trường phẫu thuật, người bệnh nằm nghiêng, chân dưới co gấp và chân trên duỗi thẳng, có gối đệm ở phía dưới mông hoặc gấp bàn mông khoảng 10 - 15°. ở các điểm tựa cố định như đầu, cổ, háng, đầu gối, cổ chân, được cố định chắc bằng băng vải, có thể cố định thêm băng dính to bản vào lồng ngực và háng với bàn mông.

Người thực hiện và người phụ (cầm camera) đứng ở phía sau lưng người bệnh. Dụng cụ viên đứng ở phía chân bàn mông. Màn hình ở phía đầu người bệnh đối diện với Người thực hiện ở bên phải Người thực hiện.

Các bước kỹ thuật

- Vị trí trocar:

+ Trocar đầu tiên ở trên đường nách giữa ngay dưới đầu xương sườn 12

+ Trocar thứ 2: ở thành bên lớp cơ cạnh cột sống và bờ dưới thấp nhất của xương sườn 12.

+ Trocar thứ 3: Trocar thứ ba đặt ở gần đường nách trước và khoảng 2 - 3 khoát ngón tay

phía trên trước mào chậu.

Phẫu tích tìm tĩnh mạch tinh

Xác định cực dưới thận và cơ đáí chậu là 2 mốc giải phẫu quan trọng. Từ mốc giải phẫu này sẽ dễ xác định được niệu quản. Niệu quản nằm ngay phía trước cơ đáí chậu, có nhu động. Khi thấy cơ đáí chậu, phẫu tích dần phía trước cơ đáí chậu thường sẽ thấy niệu quản. Phía trước niệu quản sẽ tìm thấy tĩnh mạch tinh giãn.

Phẫu tích tĩnh mạch tinh giãn riêng biệt khỏi động mạch và tổ chức xung quanh Cặp clip (hoặc buộc) tĩnh mạch phía trên

Rạch mở tĩnh mạch bán phần qua nội soi rồi nhờ người phụ đứng ngoài bóp, giải phóng máu tĩnh mạch phía dưới búi để người bệnh dễ chịu hơn sau phẫu thuật, hút máu qua ống hút và theo dõi máu chảy qua ống kính camera. Đây cũng là một cách khẳng định chắc chắn tĩnh mạch tinh

Cặp clip (hoặc buộc) tĩnh mạch đầu dưới, phía dưới chỗ mở lấy máu rồi cắt đôi tĩnh mạch.

Lau, cầm máu vùng phẫu thuật.

Rút trocar, khâu phục hồi lỗ trocar như thường quy.

V. THEO DÕI CÁC BIẾN CHỨNG

Chảy máu: do cầm máu không kỹ ở các mạch thành bụng hoặc ngay chính mạch của hệ tĩnh mạch tinh bị tuột chỉ hay chưa chắc. Nếu chảy máu nhiều qua ống dẫn lưu hay vết mổ sưng to phải can thiệp lại.

Hãn hữu có trường hợp xác định tĩnh mạch tinh không đúng, buộc nhầm tĩnh mạch khác hoặc nhầm động mạch tinh, ..., phải can thiệp lại.

Phù bạch huyết ở bìu.

Tràn dịch màng tinh hoàn: Trường hợp tràn dịch ít, cần theo dõi tiếp.

Nếu tràn dịch nhiều mới phải can thiệp ngoại khoa.

Tái phát: Tỷ lệ tái phát khoảng 10 - 15% đối với phẫu thuật nội soi điều trị giãn tĩnh mạch tinh.

36. PHẪU THUẬT NỘI SOI ĐẨY BÃ THỨC ĂN XUỐNG ĐẠI TRÀNG ĐIỀU TRỊ TẮC RUỘT DO BÃ THỨC ĂN

I. ĐẠI CƯƠNG

Phẫu thuật nội soi hoặc nội soi hỗ trợ đẩy bã thức ăn được thực hiện để điều trị tắc ruột do bã thức ăn nhằm tìm ra tất cả các bã thức ăn trong ống tiêu hóa và chủ động đưa hết các khối bã di chuyển xuống đại tràng mà không cần phải mở ống tiêu hóa.

II. CHỈ ĐỊNH

Người bệnh bị bán tắc ruột hoặc tắc ruột cơ học hoàn toàn do bã thức ăn đang di chuyển trong ruột non.

III. CHUẨN BỊ

Người bệnh: phải nhịn ăn uống ít nhất 6 giờ trước khi mổ

Đặt thông dạ dày

Vệ sinh

Thông tiểu

Xét nghiệm cơ bản, chụp phổi, điện tim.

Nếu có rối loạn cân bằng nước và điện giải cần điều chỉnh sớm.

Phương tiện: Thiết bị mổ nội soi cơ bản, bộ trocar mổ nội soi một lỗ hoặc dụng cụ mổ nội soi phối hợp bàn tay (gel platform).

Người thực hiện:

Là phẫu thuật viên ngoại khoa có trình độ mổ nội soi cơ bản. Bác sĩ gây mê: gây mê nội khí quản

IV. CÁC BƯỚC TIẾN HÀNH

Gây mê nội khí quản

Tư thế nằm ngửa

Bố trí bàn mổ: Người thực hiện bên phải, người phụ camera đứng bên phải Người thực hiện. Màn hình để bên trái hoặc ngang vai trái người bệnh. Dụng cụ viên và bàn dụng cụ ngang nơi gối trái người bệnh.

Bước 1 đặt các trocar, một trocar cho camera, hai trocar cho dụng cụ hoặc một trocar cho cả ba gồm ống soi, hai dụng cụ. Có thể sử dụng một đường rạch nhỏ để đặt chung cho các trocar trên một platform hoặc thêm một đường rạch nhỏ cho một gel platform luôn bàn tay hỗ trợ khi cần dùng tay đẩy khối bã thức ăn. Bơm hơi trong ổ bụng áp lực từ 15 - 12 mmHg.

Bước 2: dùng camera quan sát ổ bụng kiểm tra chẩn đoán đúng là có tắc ruột khi thấy các quai ruột giãn trên và xếp dưới chỗ tắc là khối bã thức ăn bị nghẹt trong lòng ruột

Bước 3: Dùng hai kẹp ruột loại không chấn thương loại lớn, cặp thứ nhất nhắc quai ruột bên trên cặp thứ hai bóp nhẹ vào khối bã làm thay đổi hình dạng thuôn dài khối và tác động đẩy xuống đoạn ruột tiếp theo bên dưới, hai cặp ruột luân phiên liên tiếp đến khi khối đi qua van xuống đại tràng, chú ý thao tác cần nhẹ vừa đủ tác động nhưng không gây thương tổn thanh mạc ruột và không làm tụ máu mạc treo ruột non. Trường hợp khối bã nghẹt chắc trong quai ruột có thể rạch mở 3 cm trên thành bụng tại hố chậu phải gần góc hồi manh tràng để đưa quai ruột và khối ra ngoài dùng tay nắn xuống, các quai ruột cũng luân chuyển lên xuống cho đến khi tới góc manh tràng. Một cách khác là rạch 4 cm theo chiều ngang trên xương mu, đặt một gel platform rồi luôn một bàn tay vào trong ổ bụng phối hợp với một cặp ruột không chấn thương loại to như nói trên nắn cho khối

bã đi xuống đại tràng.

Bước 4: Kiểm tra toàn bộ ống tiêu hóa từ dạ dày, tá tràng trở xuống để chắc chắn không còn các khối bã khác vẫn đang di chuyển trong đường tiêu hoá.

Bước 5: Rút các dụng cụ và đóng các lỗ mở trên thành bụng.

IV. TAI BIẾN VÀ CÁCH XỬ TRÍ

Tai biến rách thanh mạc ruột khi thao tác: thanh mạc hay thậm chí ruột bị thủng rách do thao tác quá mạnh. Cần phải lấy kim chỉ cỡ 4/0 khâu lại thành ruột bằng các mũi rời. Cần làm sạch ổ bụng nếu thủng ruột làm các chất bẩn tràn ra.

Tai biến chảy máu, tụ máu do rách mạc treo ruột non. Hút sạch máu chảy, nhanh chóng cặp mạch máu và cầm máu bằng chỉ khâu, buộc hay các dụng cụ khác.

V. THEO DÕI SAU MỔ

Theo dõi diễn biến sau mổ như các ca thông thường.

Chú ý rút thông tiểu ngay sau mổ, lưu thông dạ dày hút dịch đọng trong khoảng 3 ngày, khi thấy dấu hiệu nhu động bình thường hoặc người bệnh trung tiện đại tiện được thì rút thông dạ dày.

Theo dõi hoạt động của hệ thống tiêu hóa, nếu người bệnh không không chướng bụng, có thể cho ăn sớm.

Hướng dẫn người bệnh khi ra viện thực hiện chế độ ăn uống hợp lý, tránh tái phát.

37. PHẪU THUẬT NỘI SOI CHỐNG TRÀO NGƯỢC DẠ DÀY – THỰC QUẢN

I. ĐẠI CƯƠNG

Bệnh lý gây ra do trào ngược dạ dày thực quản đã được biết tới từ cuối thế kỷ 19 khi Quinck mô tả tình trạng loét ở phần thấp thực quản nhưng ông không biết đó là do trào ngược. Chỉ tới năm 1930 thì Hamperl và Winkenstein mới cho rằng chính dịch axit trào ngược từ dạ dày lên là nguyên nhân gây ra viêm thực quản. Năm 1951, Allison là người đầu tiên đặt vấn đề phải mổ đặt lại vị trí của tâm vị nhằm chống hiện tượng trào ngược. Sau đó đã nở rộ rất nhiều các kỹ thuật mổ xẻ khác nhau nhằm chống hiện tượng trào ngược thực quản. Với sự thử thách của thời gian, kỹ thuật tạo van toàn bộ do Nissen đề xướng năm 1955 và cải tiến sau đó của học trò ông là Rossetti cùng với kỹ thuật tạo van không toàn bộ của Toupet là những kỹ thuật được nhiều Người thực hiện chấp nhận.

Phẫu thuật chống trào ngược không chỉ dùng đơn thuần trong điều trị bệnh viêm thực quản do trào ngược mà còn được sử dụng phối hợp và trở thành một thì của phẫu thuật mở cơ thực quản tâm vị chữa bệnh co thắt tâm vị nhằm ngăn ngừa hiện tượng trào ngược thứ phát xảy ra sau phẫu thuật mở cơ.

Tất cả các phẫu thuật vùng thực quản tâm vị khi mổ mở đều phải thao tác trong vùng sâu, khó tiếp cận và khó thao tác. Khi phẫu thuật nội soi ra đời, nó đã đem lại một cách tiếp cận mới cho phẫu thuật này và đã nhanh chóng được áp dụng trong phẫu thuật chống trào ngược.

II. CHỈ ĐỊNH

Người bệnh bị viêm thực quản trào ngược được chẩn đoán bằng triệu chứng lâm sàng, cận lâm sàng, có hoặc không có thoát vị cơ hoành kèm theo, đã được điều trị nội khoa đúng phương pháp trong ít nhất 6 tháng mà không đỡ.

II. CHỐNG CHỈ ĐỊNH

Thể trạng người bệnh quá yếu không chịu được phẫu thuật.

Người bệnh già yếu, có nhiều bệnh phối hợp.

Người bệnh ung thư thực quản.

Chống chỉ định của phẫu thuật nội soi:

Tiền sử mổ viêm phúc mạc, tắc ruột.

Cổ tử cung tự do hoặc cổ tử cung khu trú.

Thoát vị thành bụng, thoát vị rốn. o Nhiễm khuẩn tại chỗ thành bụng. o Bệnh lý rối loạn đông máu.

Chống chỉ định bơm hơi phúc mạc: Bệnh mạch vành, bệnh van tim, bệnh tâm phế mãn.

III. CHUẨN BỊ

Người thực hiện: Người thực hiện tiêu hóa, nội soi và gây mê hồi sức có kinh nghiệm.

Phương tiện: Bộ trang thiết bị đồng bộ mổ nội soi.

Người bệnh:

Các xét nghiệm cơ bản, nội soi, Xquang, siêu âm ổ bụng.

Nội soi có viêm thực quản trào ngược.

Truyền bù nước điện giải, kháng sinh dự phòng trước mổ.

IV. CÁC BƯỚC TIẾN HÀNH

Tư thế: Người bệnh nằm ngửa, đặt ống thông dạ dày trước mổ. Người bệnh nằm ở tư thế đầu cao chân thấp một góc 30 độ so với mặt phẳng nằm ngang. Hai chân dạng một

góc 90 độ.

Vô cảm: Gây mê nội khí quản.

Kỹ thuật

Vị trí đặt trocar:

Trocar đầu tiên 10mm đặt tại vùng rốn dành cho ống soi, theo phương pháp mở.

Trocar 10mm đặt tại cạnh phải mũi ức, dùng để đặt que gạt nâng mặt dưới gan trái và dây chằng tròn lên bộc lộ vùng thực quản tâm vị.

Trocar 5mm trên đường vú phải, dưới bờ sườn 5cm.

Trocar 10mm đặt ở ngang rốn trên đường trắng bên trái.

Trình bày vùng mổ:

Gan trái được nâng lên bằng que gạt hình quạt bộc lộ vùng mặt trước thực quản tâm vị.

Dùng kéo hoặc dao đốt điện hình móc mở mạc nối nhỏ dọc theo bờ cong nhỏ cho tới sát cột trụ hoành phải. Chú ý không làm tổn thương dây thần kinh X phải nhất là nhánh chân ngỗng.

Tiếp theo là thì tạo khoảng trống sau thực quản. Sau khi mở mạc nối nhỏ, nhận biết cột trụ hoành phải, mở một cửa sổ nhỏ phúc mạc ở mặt trước cột trụ hoành phải. Tiếp tục phẫu tích đi dọc theo mặt trước trụ hoành phải xuống phía dưới tới chân chữ V nơi tiếp xúc với trụ hoành trái thì tiếp tục phẫu tích đi lên và sang trái. Lúc này ta mở vào khoảng tổ chức lỏng lẻo mà phía sau là mặt trước hai cột trụ hoành còn phía trước trên chính là mặt sau của thực quản. Bao giờ cũng đi đúng khoang này, phẫu tích tỷ mỉ, tránh không làm chảy máu các mạch máu nhỏ sẽ làm phẫu trường bị vấy bẩn do máu chảy ra làm khó nhận ra các lớp phẫu tích. Bao giờ cũng bám sát mặt sau thực quản, đi dần sang trái sẽ tới khi nhận ra một lớp màng mỏng qua đó có thể nhìn thấy phình vị lớn dạ dày hay lách. Đó chính là phúc mạc phía bên trái thực quản tâm vị. Mở qua lớp màng này ta đã sang bên khoang dưới hoành trái. Tiếp tục mở rộng khoang sau thực quản lên trên và xuống dưới cho tới khi ta tạo được một đường hầm rộng rãi đủ để đưa phình vị trái sang để tạo van.

Kỹ thuật làm van chống trào ngược :

- *Phẫu thuật Nissen-Rossetti*: Là kỹ thuật tạo van toàn bộ. Chỉ có một cái tiến nhỏ của Rossetti so với phẫu thuật nguyên uỷ của Nissen. Đó là Nissen giải phóng các mạch ngấn ở phình vị lớn để dễ dàng đưa phình vị lớn qua đường hầm sau thực quản sang bên phải để tạo van trong khi Rossetti nhận thấy không cần cắt các mạch ngấn cũng vẫn có thể dễ dàng đưa phình vị lớn sang nên không mất thời gian cắt các mạch ngấn.

Trước hết khâu một mũi với chỉ không tiêu để khép hai cột trụ hoành lại với nhau. Kinh nghiệm của chúng tôi dùng chỉ Ethibon 2/0 và làm nút thắt trong cơ thể. Cũng có thể khâu và sau đó làm nút thắt đẩy từ ngoài vào. Chú ý vị trí khâu để không làm chít hẹp thực quản nhưng cũng không quá rộng để có thể gây thoát vị sau này.

Để kéo phình vị lớn sang ta đưa một kẹp không chấn thương luôn vào khoảng trống sau thực quản đã được mở sẵn đưa sang bên trái kẹp vào phình vị lớn và kéo qua đó sang bên phải. Để làm việc này dễ dàng có thể đưa que gạt vào khoang này để nâng thực quản lên cho dễ nhìn và thao tác hoặc sử dụng loại kẹp có thể gập góc ở đầu.

Sau khi phình vị lớn đã được kéo sang bên phải qua sau thực quản, khâu một mũi chỉ từ mặt trước phình vị lớn bên trái thực quản với phần phình vị lớn đã đưa sang bên phải để bắt đầu tạo van. Thông thường cần khâu từ 3 đến 4 mũi với chỉ không tiêu tạo ra một đoạn ống bằng phình vị lớn dài khoảng 3 đến 4cm bọc quanh thực quản. Để xác định

chính xác độ rộng của van, nếu có thì đặt trong lòng thực quản một ống thông cỡ 22 Fr làm chuẩn, nếu không khi có kinh nghiệm Người thực hiện có thể ước lượng độ rộng của van sao cho sau khi tạo van có thể luồn một cái kẹp phẫu thuật giữa thực quản và van mà không căng là được.

Thì cuối cùng bao gồm việc khâu các mũi chỉ cố định van vào cột trụ hoành phải và cố định van vào chân cơ hoành hai bên.

- *Phẫu thuật Toupet*: Các thì tạo khoảng trống sau thực quản và khâu khép hai cột trụ hoành hoàn toàn giống phẫu thuật Nissen. Riêng khi tạo van chống trào ngược thì thay vì van toàn bộ 360⁰ thì chỉ làm van không toàn bộ 270⁰. Đưa phình vị lớn qua phía sau thực quản tới bên phải thực quản. Khâu các mũi cố định vào cột trụ hoành phải và vào bờ phải thực quản. Nếu là phẫu thuật kèm theo phẫu thuật Heller thì khâu cố định vào mép bên phải của đường mở cơ ở bên trái cũng kéo mặt trước phình vị lớn khâu vào bờ trái của thực quản và cố định van vào chân cơ hoành.

Sau khi kết thúc phẫu thuật, kiểm tra toàn bộ xem có chảy máu hay biến chứng nào khác, hút sạch vùng dưới hoành trái và phải, tháo các trocar, tháo hơi và đóng lại các lỗ trocar.

V. THEO DÕI VÀ XỬ TRÍ CÁC TAI BIẾN

Theo dõi

Truyền dịch và ống thông dạ dày trong 24 giờ, sau đó người bệnh có thể ăn nhẹ.

Chụp lưu thông thực quản dạ dày bằng thuốc cản quang tan trong nước trong vòng 36 - 48 giờ để kiểm tra độ lưu thông và chức năng của van.

Thường người bệnh ra viện sau khi chụp phim có kết quả tốt, trở lại chế độ ăn uống sau 1 tuần.

Tai biến trong mổ

Chảy máu là tai biến hay gặp, nguồn chảy có thể là do khi cắt các mạch vị ngắn hay khi tạo đường hầm sau thực quản. Cần xác định rõ chỗ chảy máu để cầm máu.

Thủng màng phổi trái khi làm đường hầm do đi lạc khỏi khoang phẫu tích gây tràn khí màng phổi. Xử trí bằng luồn 1 ống thông lên khoang màng phổi hút hết khí, thở áp lực dương và khâu kín khoang màng phổi. Do khí Co₂ dễ hấp thu nên ít khi phải dẫn lưu màng phổi.

Tai biến sau mổ:

Viêm phúc mạc do thủng thực quản hay phình vị dạ dày do phẫu tích hoặc đốt phải, biến chứng này hiếm gặp.

Hẹp thực quản do van qua chặt. Thường hiện tượng hẹp tạm thời do viêm phù nề sau mổ trên cơ sở tạo van có thể xảy ra. Xử trí bằng nhịn ăn, thuốc chống viêm phù nề thường hết. Nếu hẹp lâu có thể nong qua đường nội soi.

Viêm thực quản trào ngược tái phát do van quá rộng, thường xảy ra sau một thời gian mất hết triệu chứng. Xử trí bằng điều trị nội khoa không đỡ thì phải mổ lại.

38. PHẪU THUẬT NỘI SOI ĐIỀU TRỊ CƠ THẮT TÂM VỊ

I. ĐẠI CƯƠNG

Cơ thắt tâm vị (CTTV) là danh từ do Von Mickulicz dùng lần đầu tiên năm 1882 để chỉ tình trạng bệnh lý của thực quản, trong đó hiện tượng chủ yếu là rối loạn chức năng vận động (nhu động) bình thường của thực quản và tâm vị: mất hoàn toàn cơ bóp dạng nhu động của thực quản và mất sự dẫn nở đồng bộ của cơ thắt tâm vị.

Bệnh này được phát hiện sớm nhất trong những bệnh lý thực quản. Thomas Willis (1674) là người đầu tiên phát hiện được bệnh trên những người đàn ông ở Oxford mắc bệnh nuốt khó và nôn oẹ liên tục do sự đóng chặt của cơ thực quản. Sau đó Purton (1921) lần đầu tiên tìm thấy và mô tả bệnh trên tử thi [6,8]. Mấy chục năm qua, bệnh cơ thắt tâm vị đã được nhiều nhà nghiên cứu y học trên thế giới đề tâm nghiên cứu về giải phẫu bệnh, sinh lý bệnh cũng như tìm kiếm nhiều phương pháp điều trị. Tuy vậy nguyên nhân và cơ chế bệnh sinh vẫn chưa được xác định chắc chắn, việc điều trị cũng có nhiều phương pháp khác nhau, có thể tóm tắt thành 2 loại :

+ Điều trị nội khoa: nong thực quản bằng những dụng cụ đặc biệt (ống nong thủy ngân, nước, hơi và ống nong Savary). Kết quả nói chung chỉ tạm thời và thường phải nong lại nhiều lần.

+ Điều trị ngoại khoa: từ đầu thế kỷ 20 cho đến nay, nhiều phẫu thuật đã được áp dụng, các phẫu thuật cũng không ngừng được cải tiến. Trong đó, phẫu thuật Heller (mở cơ thực quản-tâm vị ngoài niêm mạc) là phẫu thuật được áp dụng rộng rãi, cho kết quả sớm ngay sau mổ tốt. Người bệnh hết nghẹn hoàn toàn, có thể cho uống ngay buổi tối hôm đó. Tuy nhiên phẫu thuật này có nhược điểm là có thể gây hiện tượng trào ngược từ dạ dày lên thực quản mà hậu quả lâu dài sẽ dẫn đến viêm thực quản. Để giảm bớt hậu quả trên đã có nhiều phương pháp tạo van thực quản chống trào ngược được áp dụng. Trong đó

phương pháp tạo van toàn bộ của Nissen và cải tiến của học trò ông là Rossetti đã được chứng minh qua thực tế là một phương pháp có hiệu quả .

Tại Việt Nam, phẫu thuật Heller-Nissen kinh điển đã được ứng dụng trong điều trị CTTV ở bệnh Việt Đức từ năm 1986.

Từ năm 1992 - 1993 phẫu thuật soi ổ bụng được ứng dụng trong điều trị nhiều bệnh lý khác nhau, trong đó có CTTV.

II. CHỈ ĐỊNH

Người bệnh có chẩn đoán cơ thắt tâm vị với xét nghiệm, Xquang, soi thực quản dạ dày tá tràng.

II. CHỐNG CHỈ ĐỊNH

Thể trạng người bệnh quá yếu không chịu được phẫu thuật.

Người bệnh già yếu, có nhiều bệnh phối hợp.

Người bệnh hung thư thực quản.

Chống chỉ định của phẫu thuật nội soi:

Tiền sử mổ viêm phúc mạc, tắc ruột.

Cổ tử cung tự do hoặc cổ tử cung khu trú.

Thoát vị thành bụng, thoát vị rốn. o Nhiễm khuẩn tại chỗ thành bụng o Bệnh lý rối loạn đông máu.

Chống chỉ định bơm hơi phúc mạc: Bệnh mạch vành, bệnh van tim, bệnh tâm phế

mãn.

IV. CHUẨN BỊ

Người thực hiện: Người thực hiện tiêu hóa, nội soi và gây mê hồi sức có kinh nghiệm.

Phương tiện: Bộ trang thiết bị đồng bộ mổ nội soi của hãng Kall Storz.

Người bệnh:

Các xét nghiệm cơ bản, nội soi, Xquang, siêu âm ổ bụng.

Do người bệnh không ăn được vì nuốt nghẹn nên thường có biểu hiện suy dinh dưỡng, rối loạn nước điện giải. Cần được bù năng lượng và bồi phụ nước điện giải qua đường tĩnh mạch vài ngày trước mổ.

Nếu có ứ đọng thức ăn trong thực quản cần được rửa hút sạch trước mổ.

Thụt tháo đại tràng.

Vệ sinh tại chỗ.

Kháng sinh dự phòng trước mổ.

V. CÁC BƯỚC TIẾN HÀNH

Tư thế: Người bệnh nằm ngửa, đặt ống thông dạ dày trước mổ. Người bệnh nằm ở tư thế đầu cao chân thấp một góc 30 độ so với mặt phẳng nằm ngang. Hai chân dạng một góc 90 độ.

Vô cảm: Gây mê nội khí quản.

Kỹ thuật:

Thì I: Phẫu thuật Heller

Dùng que gạt nâng dây chằng tròn và mặt dưới gan trái lên để bộc lộ mặt trước dạ dày cùng với tâm vị và thực quản bụng

Mở phúc mạc mặt trước thực quản bụng chỗ dính vào chân cơ hoành để bộc lộ đoạn thực quản bụng trên một đoạn dài 5 cm từ tâm vị. Mở phúc mạc ngang suốt chiều rộng của mặt trước tâm vị để lộ lớp cơ.

Tiến hành mở dọc lớp cơ mặt trước tâm vị: sử dụng một kẹp không chấn thương kéo mặt trước phình vị lớn chỗ sát tâm vị xuống dưới sang trái để căng mặt trước tâm vị. Phẫu tích giải phóng mạch máu chạy trước tâm vị có thể với kéo hay dao đốt điện móc sau đó kẹp 2 clip ở hai phía và cắt ở giữa. Các mạch máu nhỏ khác ở trên hoặc dưới có thể đốt điện cầm máu hoặc kẹp clip tùy theo.

Đường mở cơ bắt đầu trên thực quản, ở ngay bên trái của dây thần kinh X trước. Mở một điểm ở giữa mặt trước thực quản trên tâm vị sau đó dùng kéo hay móc để phẫu tích từng lớp cơ của thực quản cho tới lớp dưới niêm mạc thì dừng lại. Sau đó tiếp tục phẫu tích đi lên trên cho tới khi đoạn mở cơ thực quản

trên tâm vị dài khoảng 4cm. Trong khi phẫu tích, đi từng lớp giải phóng từng ít một, cắt hay đốt điện khi đã nhìn rõ trong tổ chức định cắt không có mạch máu hay niêm mạc. Sau đó quay xuống mở qua tâm vị xuống phía mặt trước dạ dày khoảng 2cm sao cho toàn bộ đường mở cơ dài khoảng 6cm

Sau khi kết thúc mở cơ người gây mê bơm phòng dạ dày qua ống thông để kiểm tra qua ống soi trong ổ bụng xem còn sợi cơ nào chưa cắt đứt hết, mặt trước thực quản và tâm vị chắc chắn chỉ còn lớp niêm mạc và không có lỗ thủng
au khi kiểm tra xong hút khí để dạ dày xẹp lại.

Sinh thiết cơ thực quản: Sau khi mở cơ, chúng tôi cắt lấy một mẫu cơ nhỏ ở vùng tâm vị chỗ mở cơ để làm sinh thiết.

Thì II: Phẫu thuật Nissen – Rossetti

Dùng kéo hoặc đốt điện hình móc để mở mạc nối nhỏ dọc theo bờ cong nhỏ của dạ dày

cho tới sát cột trụ hoành phải. Chú ý không làm tổn thương dây thần kinh X, nhất là nhánh chân gối.

Tiếp theo là thì tạo khoang trống sau thực quản. Sau khi mở mạc nối nhỏ, nhận biết cột trụ hoành phải, mở một cửa sổ nhỏ phúc mạc ở mặt trước cột trụ hoành phải xuống phía dưới tới chân chữ V nơi tiếp xúc với cột trụ hoành trái thì tiếp tục phẫu tích lên trên và sang trái. Lúc này mở vào khoang tổ chức lỏng lẻo mà phía sau là mặt trước của hai cột trụ hoành còn phía trước trên chính là mặt sau của thực quản. Bám sát mặt sau thực quản, đi dần sang trái tới khi nhận thấy một lớp màng mỏng, qua đó nhìn thấy phình vị lớn của dạ dày, hay lách. Mở qua lớp màng này sang bên khoang dưới hoành trái. Tiếp tục mở rộng khoang sau thực quản lên trên và xuống dưới cho tới khi tạo được một đường hầm rộng rãi cho tới khi dùng kẹp phẫu tích đầu tù kéo thử nhẹ nhàng thấy có thể dễ dàng kéo phình vị lớn qua lỗ hồng này sang bên phải mà không gặp trở ngại gì.

Tạo van: trước hết khâu bằng một mũi chỉ không tiêu (thường là chỉ 2.0) khép khoảng giữa hai cột trụ hoành. Đưa một kẹp không chấn thương luôn vào khoang trống sau thực quản kéo nhẹ nhàng một phần phình vị lớn qua mặt sau thực quản sang bên phải thực quản. Mũi khâu đầu tiên giữa phần phình vị lớn bên phải với mặt trước của phình vị lớn bên trái thực quản sao cho phần phình vị lớn dạ dày ôm quanh thực quản không quá chặt cũng không quá rộng. Thường cần khâu khoảng 3 - 4 mũi chỉ không tiêu để tạo ra được đoạn ống bằng phình vị lớn dài khoảng 3 - 4 cm bọc quanh thực quản. Để xác định chính xác độ rộng của van, đặt trong lòng thực quản ống thông có kích thước 26 Fr làm chuẩn. Phía trên van được cố định vào chân cơ hoành trái. Phía dưới khâu một mũi cố định vào bên phải dạ dày. Kiểm tra toàn bộ ổ bụng, hút sạch dưới hoành trái, phải, tháo hơi, rút các trocar, đóng các lỗ.

V. THEO DÕI VÀ XỬ TRÍ TAI BIẾN

Theo dõi:

Như mọi trường hợp phẫu thuật đường tiêu hóa nói chung.

Kháng sinh từ 2 đến 5 ngày.

Cần lưu ý bồi phụ nước và điện giải.

Tai biến và xử trí

Trong phẫu thuật

Thủng thực quản: khâu ngay và tạo hình van toàn bộ.

Chảy máu: cặp clip cầm máu.

Sau phẫu thuật

Chảy máu: mổ lại cầm máu

Viêm phúc mạc do thủng thực quản: mổ lại dẫn lưu hoặc khâu thủng tùy tình trạng ổ bụng

Áp xe tồn dư trong ổ bụng: xác định bằng siêu âm hoặc chụp cắt lớp vi tính ổ bụng.

Tùy kích thước hướng XỬ trí khác nhau: điều trị kháng sinh hoặc mổ, chích dẫn lưu.

39. PHẪU THUẬT NỘI SOI ĐIỀU TRỊ THOÁT VỊ HOÀNH

I. ĐẠI CƯƠNG

Cơ hoành là một cấu trúc cân - cơ có hình vòm tạo thành vách ngăn, ngăn cách khoang ngực với khoang bụng. Sự hoàn chỉnh vách ngăn cơ hoành xảy ra vào tuần thứ 8 của thai kỳ. Sự thất bại trong quá trình phát triển của các nếp gấp phúc - phế mạc từ thời kỳ bào thai sẽ tạo ra khiếm khuyết trên cơ hoành. Khiếm khuyết này làm thông thương khoang ngực với khoang bụng, thường xảy ra nhất là ở vùng sau, bên trái.

Thoát vị cơ hoành là một dị tật bẩm sinh thường thấy ở trẻ nhỏ: Là hiện tượng các tạng từ ổ bụng chui lên lồng ngực qua lỗ khuyết bẩm sinh thường ở vị trí lỗ sau và bên trái của cơ hoành. Tùy thuộc vào lỗ thoát vị to hay nhỏ mà các phủ tạng có thể chui lên lồng ngực như dạ dày, ruột non, lách. Những trẻ bị thoát vị cơ hoành bẩm sinh thường có tổn thương phổi nặng nề.

Bệnh thường chiếm tỉ lệ 1/12500 trẻ mới sinh ra, tỉ lệ tử vong là khoảng 30 – 50%.

Thoát vị cơ hoành ở người lớn thường là thoát vị khe thực quản. Cơ hoành có ba lỗ mở chính và các lỗ nhỏ phụ để giúp cho thực quản, động mạch chủ và tĩnh mạch chủ trên “chui qua”. Sự thoát vị của dạ dày qua khe thực quản được gọi là thoát vị khe thực quản. Một trong những biểu hiện thường gặp nhất của thoát vị khe thực quản là hiện tượng trào ngược dịch vị từ dạ dày lên thực quản. Hiện tượng trào ngược này có liên quan đến một số yếu tố, trong đó có hoạt động của cơ thắt dưới thực quản.

Thoát vị khe thực quản xảy ra ở người trẻ tuổi có thể là thoát vị bẩm sinh, những thoát vị mắc phải thường gặp ở người lớn tuổi. Nguyên nhân của thoát vị khe thực quản là do sự suy yếu màng ngăn thực quản (thoát vị mắc phải) hay một lỗ khiếm khuyết của cơ hoành ở khe thực quản (thoát vị bẩm sinh). Những thoát vị này thường không có dấu hiệu gì đặc biệt, thường một số trường hợp

phần dạ dày thoát vị có thể tự xuống được hoặc không. Bệnh thường được phát hiện tình cờ khi người bệnh chụp phổi hoặc nghĩ đến khi đi khám với triệu chứng của bệnh cảnh trào ngược dạ dày thực quản, viêm dạ dày thực quản: như khó thở, mệt mỏi, ăn chậm tiêu, nôn ói từng giai đoạn, rối loạn tiêu hoá... Bệnh được điều trị bằng phẫu thuật nhằm mục đích đưa phần tạng bị thoát vị phục hồi về vị trí cũ, khâu phục hồi lại lỗ thực quản cơ hoành. Bệnh thường có tiến triển tốt sau mổ.

II. CHỈ ĐỊNH

Người bệnh được chẩn đoán là thoát vị hoành với hồ sơ đầy đủ xét nghiệm, chụp phim, nội soi.

Người bệnh có đủ điều kiện để mổ nội soi.

II. CHỐNG CHỈ ĐỊNH

Thể trạng người bệnh quá yếu không chịu được phẫu thuật.

Người bệnh già yếu, có nhiều bệnh phối hợp.

Chống chỉ định của phẫu thuật nội soi:

Tiền sử mổ viêm phúc mạc, tắc ruột.

Cổ trướng tự do hoặc cổ trướng khu trú.

Thoát vị thành bụng, thoát vị rốn. o Nhiễm khuẩn tại chỗ thành bụng o Bệnh lý rối loạn đông máu.

Chống chỉ định bơm hơi phúc mạc: Bệnh mạch vành, bệnh van tim, bệnh tâm phế mãn.

III. CHUẨN BỊ

Người thực hiện: Người thực hiện tiêu hóa, nội soi và gây mê hồi sức có kinh nghiệm.

Phương tiện: Bộ trang thiết bị đồng bộ mổ nội soi của hãng Kall Storz.

Người bệnh

Các xét nghiệm cơ bản, nội soi, Xquang, siêu âm ổ bụng.

Nội soi có viêm thực quản trào ngược, có hình ảnh thoát vị hoành.

Truyền bù nước điện giải, kháng sinh dự phòng trước mổ.

IV. CÁC BƯỚC TIẾN HÀNH

Tư thế: Người bệnh nằm ngửa, đặt ống thông dạ dày trước mổ. Người bệnh nằm ở tư thế đầu cao chân thấp một góc 30 độ so với mặt phẳng nằm ngang. Hai chân dạng một góc 90 độ.

Vô cảm: Gây mê nội khí quản.

Kỹ thuật:

Đưa các tạng trở lại ổ bụng: dùng các kim cặp ruột đưa các tạng trở lại ổ bụng. Nếu dính cần phải gỡ dính cẩn thận tránh làm thủng các tạng.

Bộc lộ 2 cột trụ hoành: Sau khi mở mạc nối nhỏ, dùng que gạt nâng thực quản bụng để bộc lộ 2 cột trụ hoành. Khâu khếp lại 2 cột trụ hoành bằng chỉ ethibon 2.0 không tiêu. Chú ý vị trí khâu không làm chít hẹp thực quản. Tốt nhất là đặt vào thực quản 1 ống thông có cỡ 24 - 26Fr và khâu trên ống thông đó để đảm bảo không hẹp.

Tạo van chống trào ngược kiểu Rossetti: Đưa một kẹp không chấn thương luôn vào khoảng trống sau thực quản kéo nhẹ nhàng một phần phình vị lớn qua mặt sau thực quản sang bên phải thực quản. Mũi khâu đầu tiên giữa phần phình vị lớn bên phải với mặt trước của phình vị lớn bên trái thực quản sao cho phần phình vị lớn dạ dày ôm quanh thực quản không quá chặt cũng không quá rộng. Thường cần khâu khoảng 3 - 4 mũi chỉ không tiêu để tạo ra được đoạn ống bằng phình vị lớn dài khoảng 3 - 4 cm bọc quanh thực quản. Để xác định chính xác độ rộng của van, đặt trong lòng thực quản ống thông có kích thước 24

26 Fr làm chuẩn. Phía trên van được cố định vào chân cơ hoành trái. Phía dưới khâu một mũi cố định vào bên phải dạ dày. Kiểm tra toàn bộ ổ bụng, hút sạch dưới hoành trái, phải, tháo hơi, rút các trocar, đóng các lỗ.

- Tạo van chống trào ngược kiểu Touper hoặc Dor : Tham khảo bài 26 và bài 45.

V. THEO DÕI VÀ XỬ TRÍ TAI BIẾN

Theo dõi

Như mọi trường hợp phẫu thuật đường tiêu hóa nói chung.

Kháng sinh từ 2 đến 5 ngày.

Cần lưu ý bồi phụ nước và điện giải.

Tai biến và xử trí

Trong phẫu thuật

Thủng thực quản: khâu ngay và tạo hình van toàn bộ.

Chảy máu: cặp clip cầm máu.

Sau phẫu thuật

Chảy máu: mổ lại cầm máu

Viêm phúc mạc do thủng tạng: mổ lại dẫn lưu hoặc khâu thủng tùy tình trạng ổ bụng

Áp xe tồn dư trong ổ bụng: xác định bằng siêu âm hoặc chụp cắt lớp vi tính ổ bụng.

Tùy kích thước hướng XỬ trí khác nhau: điều trị kháng sinh hoặc mổ, chích dẫn lưu.

40. PHẪU THUẬT CẮT RUỘT THỪA NỘI SOI Ổ BỤNG

I. ĐẠI CƯƠNG

Cắt ruột thừa nội soi ổ bụng là kỹ thuật mổ nội soi để cắt bỏ ruột thừa bệnh lý hoặc cắt ruột thừa để áp dụng các kỹ thuật khác.

Bệnh lý ruột thừa là viêm ruột thừa cấp tính, mạn tính, ung thư ruột thừa, carcinoid ruột thừa, các kỹ thuật liên quan có thể là lấy ruột thừa để tạo hình thay thế niệu quản, tạo hình đại tràng, thụt đại tràng trong mổ...

Phẫu thuật cắt ruột thừa nội soi thường phải làm cùng với XỬ trí vùng thương tổn phúc mạc tại chỗ hoặc cả khoang phúc mạc ổ bụng trong trường hợp ruột thừa bị vỡ mũ làm bẩn vùng hố chậu, tiểu khung hoặc lan tràn mũ trong bụng gây viêm phúc mạc toàn thể.

II. CHUẨN BỊ

Người bệnh: phải nhịn ăn uống ít nhất 6 giờ trước khi mổ

Vệ sinh

Thông tiểu

Xét nghiệm cơ bản, chụp phổi, điện tim.

Phương tiện: Thiết bị mổ nội soi cơ bản, bộ troca mổ nội soi một lỗ hoặc dụng cụ mổ nội soi phối hợp bàn tay (gel platform).

Người thực hiện:

Là phẫu thuật viên ngoại khoa có trình độ mổ nội soi cơ bản. Bác sĩ gây mê: gây mê nội khí quản

III. CÁC BƯỚC TIẾN HÀNH

Gây mê nội khí quản

Tư thế nằm ngửa, nếu mổ qua đường âm đạo thì để mở dạng chân gập đùi và gối như khám phụ khoa.

Bố trí bàn mổ: Người thực hiện bên phải, hoặc giữa hai chân nếu mổ qua đường âm đạo.

Người phụ camera đứng bên phải Người thực hiện. Màn hình để

bên trái hoặc ngang vai trái người bệnh. Dụng cụ viên và bàn dụng cụ ngang nơi gối trái người bệnh.

Bước 1: Đặt các trocar, một trocar cho camera, hai trocar cho dụng cụ hoặc một trocar cho cả ba gồm ống soi, hai dụng cụ. Có thể sử dụng một đường rạch nhỏ, chung cho các trocar trên một platform hoặc thêm một đường rạch nhỏ cho một platform luôn bàn tay hỗ trợ khi cần rửa hút ổ bụng viêm phúc mạc, có thể đặt platform và các trocar dụng cụ qua đường âm đạo của người bệnh. Bơm hơi trong ổ bụng áp lực từ 15 - 12 mmHg.

Bước 2: Kiểm tra ổ bụng đánh giá phúc mạc và các tạng

Bước 3: Phẫu tích bộc lộ ruột thừa và mạc treo ruột thừa đến sát gốc.

Bước 4: Cắt ruột thừa khỏi manh tràng, đóng kín gốc bằng buộc chỉ, cặp clip hoặc dụng cụ cắt khâu (Stapler) đồng thời cắt và cầm máu mạc treo ruột thừa bằng dao điện nội soi, hoặc các nguồn năng lượng khác, bằng stapler.

Bước 5: Bơm dịch muối rửa Natriclorua đẳng trương rửa ổ phúc mạc và hút và làm sạch nếu có viêm phúc mạc toàn bộ hoặc khu trú. Chú ý tùy theo tình trạng nhiễm bẩn viêm phúc mạc và điều kiện kỹ thuật phẫu thuật viên sẽ quyết định kéo dài thời gian bơm rửa ổ bụng với dụng cụ nội soi hoặc chuyển sang mổ nội soi phối hợp trợ giúp của bàn tay.

Phải bơm hút nhiều lần tại các vị trí khác nhau trong ổ bụng, cố gắng bóc hút hết các giả mạc trên thành ruột, giữa các quai ruột.

Bước 6: Lấy bệnh phẩm ra đặt dẫn lưu ổ bụng nếu có viêm phúc mạc, đóng các vị trí trocar trên thành bụng.

IV. THEO DÕI VÀ XỬ TRÍ BIẾN CHỨNG THÔNG THƯỜNG

Biến chứng áp xe tồn dư trong ổ phúc mạc do XỬ trí vùng hố chậu phải không triệt để, do biến chứng tại gốc ruột thừa, do rò manh tràng. Áp xe giữa các quai ruột, áp xe tiểu khung.

Nếu có nhiễm khuẩn trong ổ bụng phải điều trị kháng sinh, chọc hút dẫn lưu, tách vết mổ dẫn lưu hoặc mổ để loại bỏ nguyên nhân.

Biến chứng nhiễm trùng vết mổ, làm vết mổ sưng nóng đỏ đau ứ mủ: cắt chỉ tách vết tách vết mổ nhất là vị trí troca rốn, làm sạch và điều trị kháng sinh.

V. CHĂM SÓC SAU MỔ

Điều trị giảm đau sau mổ cần ít thuốc giảm đau, nếu có chỉ cần thuốc giảm đau tiêm là đủ.

Cho người bệnh ăn sớm nếu nhu động ruột về bình thường.

Nếu không có biểu hiện biến chứng nhiễm trùng có thể cho ra viện sớm.

41. PHẪU THUẬT NỘI SOI

ĐIỀU TRỊ THÙNG Ổ LOÉT HÀNH TÁ TRÀNG ĐƠN THUẦN

I. ĐẠI CƯƠNG

Thùng ổ loét dạ dày – tá tràng là một biến chứng cấp tính thường gặp của bệnh loét dạ dày – tá tràng. Thùng ổ loét là một biến chứng cần điều trị cấp cứu.

Trước đây, năm 1944 Taylor đã đề xướng phương pháp hút liên tục để điều trị thùng ổ loét dạ dày - tá tràng và phương pháp này đã từng được áp dụng trong những năm 1970 - 1980. Nay phương pháp này đã không còn được áp dụng do tỷ lệ thất bại và biến chứng cao, mà chỉ là sự chuẩn bị trước mổ.

Ngày nay, phẫu thuật là phương pháp chủ yếu nhất để điều trị biến chứng này được hầu hết các tác giả trong nước và trên thế giới sử dụng. Có hai thái độ xử trí đối với thùng ổ loét trong cấp cứu là:

Khâu lỗ thùng đơn thuần: Mục đích chính là XỬ trí biến chứng thùng. Khâu lỗ thùng ổ loét dạ dày đã được Mikulicz thử nghiệm thực hiện lần đầu tiên năm 1884 và Heusner thực hiện thành công năm 1891. Trong suốt hơn 100 năm qua khâu lỗ thùng là một biện pháp điều trị chính của biến chứng thùng ổ loét dạ dày- tá tràng. Phương pháp này có ưu điểm là đơn giản, dễ thực hiện nhưng nhược điểm là ổ loét vẫn còn, bệnh vẫn tiếp tục tiếp diễn vẫn còn nguy cơ biến chứng thùng, chảy máu, hẹp môn vị.

Phẫu thuật triệt căn ngay thì đầu: XỬ trí biến chứng thùng và điều trị loét.

Phương pháp phẫu thuật khâu lỗ thùng đơn thuần phối hợp với cắt dây thần kinh X nhằm mục đích điều trị triệt căn bệnh loét nhưng kết quả vẫn chưa được tốt như lý thuyết.

Ngay sau khi phẫu thuật nội soi ra đời với trường hợp cắt túi mật qua nội soi đầu tiên năm 1987, các Người thực hiện đã nghĩ tới việc áp dụng kỹ thuật này trong việc điều trị thùng ổ loét dạ dày - tá tràng. Năm 1989, P.Mouret đã thông báo trường hợp khâu thùng ổ loét dạ dày đầu tiên qua nội soi ổ bụng và từ

đó phương pháp này đã được áp dụng có hiệu quả và lan rộng tại một số trung tâm phẫu thuật nội soi trên thế giới.

II. CHỈ ĐỊNH

- Người bệnh có chẩn đoán thùng ổ loét hành tá tràng đơn thuần.

III. CHỐNG CHỈ ĐỊNH

Chống chỉ định của phẫu thuật nội soi

Thể trạng người bệnh quá yếu và có nhiều bệnh phối hợp

Chống chỉ định của phẫu thuật nội soi

Tiền sử mổ viêm phúc mạc, tắc ruột.

Cổ trướng tự do hoặc cổ trướng khu trú.

Thoát vị thành bụng, thoát vị rốn.

Nhiễm khuẩn tại chỗ thành bụng.

Bệnh lý rối loạn đông máu.

Chống chỉ định bơm hơi ổ bụng:

Bệnh mạch vành.

Bệnh van tim.

Bệnh tâm phế mãn.

IV. CHUẨN BỊ

Người thực hiện: Người thực hiện chuyên khoa tiêu hóa và nội soi và gây mê hồi sức có kinh nghiệm.

Phương tiện: bộ phẫu thuật nội soi đồng bộ.

Người bệnh:

Các xét nghiệm cơ bản.

Xquang bụng không chuẩn bị.

Kháng sinh dự phòng trước mổ.

V. CÁC BƯỚC TIỀN HÀNH

Tư thế: Người bệnh nằm tư thế đầu cao, chân thấp một góc 15 - 30 độ (tư thế Trendenburg), hai chân dạng một góc 90 độ. Màn hình chính và các thiết bị được đặt ngang vị trí vai phải người bệnh, Người thực hiện đứng giữa 2 chân người bệnh, hoặc đứng phía bên trái người bệnh.

Vô cảm: Người bệnh gây mê nội khí quản

Kỹ thuật:

Kỹ thuật bơm hơi mở kiểu Hasson với áp lực 12mm Hg, lưu lượng 2,5 l/h. Qua đường rạch dưới rốn hoặc trên rốn (chiều dài đường rạch phụ thuộc vào đường kính của trocar định dùng) dùng kim Veress bơm khí CO₂ vào màng bụng với áp lực từ 9 tới 12mmHg). Canule Hasson là một cách thay thế cho kim Verres. Thông thường dùng 4 trocar, 3 trocar 10mm và 1 trocar 5mm. Trocar đầu tiên 10mm dùng cho ống soi đặt ở cạnh rốn, ống soi 10mm nghiêng 30 độ được sử dụng. Sau khi đặt trocar đầu tiên, tiến hành quan sát toàn bộ ổ bụng, bản thân việc soi ổ bụng là một công cụ chẩn đoán có giá trị, vì vậy cần khảo sát kỹ lưỡng toàn bộ ổ bụng. Các trocar khác được đặt dưới sự hướng dẫn của nội soi, bao gồm một trocar 10mm ở vùng thượng vị dùng que gạt vén gan và dây chằng tròn để bộc lộ mặt trước dạ dày, môn vị và hành tá tràng. Đánh giá tình trạng lỗ thủng bao gồm vị trí, đường kính, độ xơ chai ảnh hưởng đến các cơ quan xung quanh, với lỗ thủng dạ dày đánh giá xem có biểu hiện ác tính không. Đánh giá tình trạng ổ bụng, mức độ bẩn, giả mạc.

Trocar 10mm dễ thao tác đặt ở trên đường vú trái, dưới bờ sườn 5cm.

Trocar trợ giúp đặt ở đường nách trước phải ngang rốn.

Thì I: Hút sạch thức ăn, chất bẩn, giả mạc trong ổ bụng.

Thì II: Với lỗ thủng dạ dày, cần xén mép lỗ thủng để làm sinh thiết hệ

Thông. Nhiều phương pháp mổ nội soi đã được mô tả. Một là phương pháp Walsh và cs. Sau khi đã xác nhận đóng kín lỗ thủng, nó được để nguyên; tiến hành rửa và dẫn lưu phúc mạc. Trong trường hợp lỗ thủng chưa được mạc nối lấp kín, người bệnh được chuyển sang mổ mở, và tiến hành đóng mạc nối đơn giản. Phương pháp này sau đó đã được các Người thực hiện khác chấp nhận.

Khi tiến hành khâu kèm tăng cường bằng miếng vá mạc nối, khâu 3 mũi qua phần tá tràng nhìn thấy ở 2 bên lỗ thủng và thắt chặt để đóng kín lỗ thủng. Khâu qua nội soi cuống mạc nối vắt qua lỗ thủng sẽ hoàn tất việc đóng. Khi mạc nối nhỏ, có thể dùng dây chằng liền thay thế.

Phương pháp khâu thủng: dùng chỉ liền kim loại tiêu chậm Vicryl 2.0 hoặc 3.0 dài khoảng 18 - 20cm là vừa. Dùng vén gan nâng mặt dưới gan bộc lộ lỗ thủng, tiến hành khâu thủng. Nếu lỗ thủng < 0,5 cm khâu một mũi chữ X, hướng khâu đi theo trục của ống tiêu hoá, sau đó thắt chỉ khép kín lỗ thủng. Nếu lỗ thủng lớn hơn thường phải khâu 2 - 3 mũi rời, khâu theo chiều của ống tiêu hoá để khi thắt chỉ đường khâu nằm ngang

không gây hẹp tá tràng. Sau khi khâu phủ mạc nối lớn lên đường khâu và dùng chỉ cố định vào đường khâu.

- *Thì III*: Rửa ổ bụng

Rửa khoang phúc mạc là một trong những phần quan trọng nhất của phẫu thuật, chiếm một phần đáng kể của phẫu thuật. Rửa đảm bảo sạch toàn bộ các chất bẩn và giả mạc trong bụng. Rửa từng khoang trong ổ bụng kết hợp với thay đổi tư thế người bệnh để rửa sạch các khoang. Cần chú ý đặc biệt đến việc rửa khoang trên gan và dưới gan, rãnh bên, khoang dưới cơ hoành trái và hố chậu phải. Nếu ổ bụng sạch không cần đặt dẫn lưu, nếu bị viêm phúc mạc muộn, đặt dẫn lưu dưới gan phải. Khoang phúc mạc thường được dẫn lưu. Mặc khác, một số tác giả không chủ trương dẫn lưu khoang phúc mạc.

- *Thì IV*: Rút trocar, tháo hơi đóng các lỗ.

VI. THEO DÕI

Chăm sóc sau mổ: Ống thông dạ dày được giữ cho đến khi người bệnh có nhu động ruột, thời gian đặt xông dạ dày ít nhất là 48 giờ. Cho ăn trở lại sau khi rút ống thông dạ dày. Dẫn lưu ổ bụng nếu có sẽ được rút khi không còn chảy dịch, thường sau 24 giờ. Kháng sinh dùng theo chế độ kháng sinh điều trị, được dùng tới 5 ngày hoặc đến khi hết sốt. Dùng các thuốc giảm tiết dịch dạ dày. Chất ức chế bơm proton hoặc chất chẹn thụ thể H2 được bắt đầu ngay sau mổ. Người bệnh dậy vận động sau mổ 24 giờ.

VII. XỬ TRÍ TAI BIẾN

Chảy máu: phải mổ lại ngay cầm máu.

Bục chỗ khâu: khâu lại chỗ bụng hoặc dẫn lưu.

Áp xe tồn dư: có thể mổ lại hoặc điều trị kháng sinh, hoặc chọc hút.

42. ĐIỀU TRỊ ÁP XE RUỘT THỪA TRONG Ổ BỤNG

BẢNG PHẪU THUẬT NỘI SOI

I. ĐẠI CƯƠNG

Áp xe ruột thừa là biến chứng của viêm ruột thừa cấp được các mạc nối lớn, mạc treo ruột và ruột non bao bọc tạo thành một ổ mù vì thế còn có tên gọi là viêm phúc mạc khu trú. Áp xe ruột thừa thường được chỉ định điều trị chọc hút, dẫn lưu. Nếu áp xe ruột thừa không nằm ở hố chậu phải mà nằm ở giữa khoang bụng hoặc ở tiểu khung thì cần mổ để giải quyết cùng lúc ổ áp xe và cắt ruột thừa viêm.

II. CHỈ ĐỊNH

Áp xe ruột thừa trong ổ bụng (nằm giữa khoang bụng)

Áp xe ruột thừa nằm ở tiểu khung

Áp xe ruột thừa ở hố chậu phải

III. CHỐNG CHỈ ĐỊNH

Đám quánh ruột thừa

Tiền sử người bệnh có nhiều lần mổ bụng

Người bệnh có bệnh nặng kèm theo (bệnh tim, mạch vành và lao phổi)

IV. CHUẨN BỊ:

Người thực hiện: Người thực hiện là bác sỹ ngoại tổng quát được đào tạo về kỹ thuật mổ nội soi (có chứng chỉ hợp lệ).

Phương tiện:

Phòng mổ có đầy đủ điều kiện tiến hành nội soi qua ổ bụng

Bộ nội soi ổ bụng: Monitor, camera, nguồn sáng, nguồn CO²

Hệ thống máy bơm và rửa hút dịch ổ bụng

Hệ thống dao điện lưỡng cực và đơn cực, dao cắt đốt siêu âm

Các dụng cụ vén gan, kẹp ruột, panh, kẹp, kéo chuyên biệt cho mổ nội soi ổ bụng

Bộ dụng cụ mổ bụng thường dùng (chuẩn bị khi phải chuyển mổ mở)

Người bệnh

Các xét nghiệm cơ bản (sinh hóa, huyết học, nước tiểu)

Chụp phổi, điện tâm đồ (với người > 65 tuổi)

Bữa ăn cuối cùng trước lúc mổ cách xa ít nhất 6 tiếng

Hồ sơ bệnh án

Các thủ tục hành chính và chuyên môn được hoàn tất đầy đủ theo qui định (bệnh án chi tiết, giấy cam đoan tự nguyện mổ bằng phẫu thuật nội soi ...)

V. CÁC BƯỚC TIẾN HÀNH

Vô cảm: Gây mê nội khí quản

Kỹ thuật:

Tư thế:

. Người bệnh: Nằm ngửa, tay trái để dọc theo thân người, đầu thấp

. Kíp phẫu thuật: Người thực hiện đứng bên trái người bệnh, phụ 1 đứng bên trái Người thực hiện, phụ 2 đứng bên phải, dụng cụ viên đứng bên phải người bệnh.

Tiến hành thủ thuật bơm hơi vào ổ bụng và đặt các trocar:

. Bơm hơi ổ bụng có 2 phương pháp: Bơm hơi bằng kim Veress hoặc bơm hơi theo phương pháp mở

. Vị trí đặt trocar: Trocar 10mm đặt trên hoặc dưới rốn. Sau khi bơm hơi và dưới sự hướng dẫn của camera, đặt tiếp trocar thứ 2: Trocar 5mm ở vị trí đường giữa trên xương mu; trocar thứ 3: trocar 10mm ở hố chậu trái, cách trocar thứ 2 từ 8 – 10cm. Có thể đặt thêm trocar thứ 4 vùng hố chậu phải nếu cần thiết.

Kỹ thuật cắt ruột thừa nội soi:

. Quan sát toàn ổ bụng đánh giá tình trạng ổ áp xe: Hút dịch tiết hoặc dịch mũ (nếu có) ở khoang bụng tự do, lấy mẫu dịch để xét nghiệm vi khuẩn và làm kháng sinh đồ.

. Phẫu tích để vào ổ áp xe, nếu thấy mũ trào ra phải hút ngay không để mũ tràn vào khoang bụng, chú ý không làm tổn thương các quai ruột non cạnh ổ áp xe.

. Tìm ruột thừa viêm và cắt ruột thừa theo kỹ thuật mổ nội soi: Trong trường hợp áp xe ruột thừa, mạc treo ruột thừa thường phù nề, khó phẫu tích rõ động mạch ruột thừa thì có thể cầm máu bằng dao cắt đốt lưỡng cực, dao siêu âm hoặc kẹp clips tại gốc ruột thừa.

. Buộc và cắt ruột thừa sát gốc (có thể cắt gốc ruột thừa bằng máy cắt ruột nội soi (stapler).

. Hút rửa và làm sạch ổ áp xe

. Kiểm tra các quai ruột và toàn ổ bụng

. Đặt dẫn lưu tại vị trí ổ áp xe và túi cùng Douglas, rút bỏ sau 3 ngày.

. Khâu lại thành bụng tại các lỗ đặt trocar

VI. THEO DÕI VÀ CHĂM SÓC SAU MỔ

Truyền dịch ngày đầu sau phẫu thuật

Có thể uống nước sau 24 giờ

Điều trị phối hợp hai loại kháng sinh

Rút dẫn lưu theo từng trường hợp cụ thể.

VII. TAI BIẾN VÀ XỬ TRÍ

1. Tai biến của bơm hơi ổ bụng

Kích thích nhịp tim

Tràn khí các khoang: trước màng bụng, dưới da, khoang màng phổi.

Tắc mạch phổi do hơi

2. Tai biến do chọc trocar

Tổn thương các tạng trong ổ bụng: chuyên mổ mở

Tổn thương các mạch máu trong ổ bụng: chuyên mổ mở

Chảy máu thành bụng: khâu cầm máu

Nhiễm khuẩn các lỗ đặt trocar: cắt chỉ, thay băng hàng ngày.

3. Tai biến trong mổ

-. Thủng, rách ruột non khi phẫu tích vào ổ áp xe: chuyên mổ mở

Chảy máu không kiểm soát được do tình trạng viêm dính tại ổ áp xe: mổ mở

4. Tai biến sau mổ

Tụ máu trong ổ bụng, thành bụng

Áp xe thành bụng, trong ổ bụng: dẫn lưu áp xe

Thoát vị qua lỗ trocar

Tắc ruột sau mổ

Rò manh tràng

Viêm mủ ruột thừa còn lại.

43. PHẪU THUẬT NỘI SOI CẮT NỐI RUỘT NON

I. ĐẠI CƯƠNG

Thuật ngữ “*Phẫu thuật nội soi cắt nối ruột*” là để chỉ kỹ thuật mổ cắt bỏ một đoạn ruột (ruột non) không bình thường hay bị bệnh, sau đó lập lại lưu thông tiêu hóa bằng phẫu thuật nội soi qua đường bụng.

II. CHỈ ĐỊNH

U ruột non: GIST (u mô đệm ống tiêu hóa), u carcinoid hồi tràng

Bệnh lý cấp tính ở ruột non: Tắc ruột gây hoại tử ruột (dây chằng, u bã thức ăn (phytobezoard) gây tắc và hoại tử ruột, nghẹt ruột do thoát vị...)

Bệnh lý đặc biệt, ít gặp: Bệnh Crohn, polip lan tỏa ở ruột non (Peutz - Jegher syndrome), lao ruột, bệnh lý bất thường mạch máu ruột...

III. CHỐNG CHỈ ĐỊNH

Người bệnh thể trạng yếu, suy thở không cho phép bơm hơi ổ bụng

Người bệnh có tiền sử mổ bụng nhiều lần

Ung thư di căn ra phúc mạc và di căn xa

IV. CHUẨN BỊ

Người thực hiện: Người thực hiện tiêu hóa có kinh nghiệm mổ nội soi thành thạo, bác sỹ gây mê hồi sức có kinh nghiệm trong mổ nội soi

Phương tiện:

Phòng mổ có đầy đủ điều kiện tiến hành nội soi qua ổ bụng

Bộ nội soi ổ bụng: Monitor, camera, nguồn sáng, nguồn CO²

Hệ thống máy bơm và rửa hút dịch ổ bụng

Hệ thống dao điện lưỡng cực và đơn cực, dao cắt đốt siêu âm

Các dụng cụ vén gan, kẹp ruột, panh, kẹp, kéo nội soi ổ bụng

Người bệnh:

Các xét nghiệm cơ bản (sinh hóa, huyết học, nước tiểu) Chụp phổi, điện tâm đồ (với người >65 tuổi)

V. CÁC BƯỚC TIẾN HÀNH

Vô cảm: Gây mê nội khí quản

Tư thế:

Người bệnh:

Nằm ngửa, 2 chân dang, đặt ống dẫn lưu bàng quang

Đầu thấp, nghiêng phải hoặc nghiêng trái tùy theo vị trí tổn thương

Kíp phẫu thuật:

Người thực hiện đứng giữa hai chân người bệnh, phụ 1 và phụ 2 đứng bên phải và bên trái người bệnh. Có thể đổi chỗ khi cần thiết

Dụng cụ viên đứng bên trái người bệnh.

Kỹ thuật cắt nối ruột non

Số trocar sử dụng và vị trí đặt: 3 - 4 trocar (2 - 3 trocar 5mm và 1 trocar 10mm). Trocar 10mm (cho camera) đặt ngay sát dưới rốn; Hai trocar 10mm: 1 đặt hố chậu trái, 1 trocar ở hố chậu phải và có thể đặt thêm 1 trocar 5mm ở trên xương mu.

Các thì mổ: Sau khi khảo sát vị trí và tình trạng tổn thương ở ruột non và các tạng khác (gan, túi mật, lách, dạ dày, đại tràng...), tiến hành cắt và nối ruột theo 3 thì mổ như sau:

. Giải phóng mạc treo ruột non tương ứng với đoạn cần cắt bỏ (cấp cắt mạch máu mạc

treo ruột bằng clip, hoặc có thể dùng dao siêu âm, hoặc các dụng cụ cắt mạch máu khác như sptaler mạch)

. Đưa đoạn ruột bệnh lý ra ngoài ổ bụng qua đường rạch nhỏ tại đường giữa trên hoặc dưới rốn

. Cắt đoạn ruột non bệnh lý như khi thực hiện với mổ mở.

. Nối ruột non: có thể nối một lớp hoặc hai lớp, tận tận, hoặc bên bên, tùy theo tình trạng bệnh lý và cấp máu của đoạn ruột non còn lại. Khâu lại mạc treo ruột

- Kỹ thuật cắt nối ruột ngoài ổ bụng:

Chỉ dùng nội soi để thám sát tổn thương, sau đó rạch một đường mổ nhỏ ở dưới hoặc trên rốn qua đường trắng giữa (khoảng 3 – 4 cm) để kéo ruột (đoạn tổn thương cần cắt bỏ) ra ngoài thành bụng và thực hiện cắt nối ruột bằng tay như mổ mở kinh điển.

VI. THEO DÕI VÀ XỬ TRÍ TAI BIẾN

Theo dõi:

Như mọi trường hợp phẫu thuật đường tiêu hóa nói chung, sau mổ dùng phối hợp 2 loại kháng sinh (Metronidazol và Cephalosporine) tiêm trong 5 - 7 ngày.

Tai biến, biến chứng và xử trí:

Trong lúc mổ:

Chảy máu do các chỗ cặp cắt mạc treo ruột không chặt. Xử trí bằng khâu cầm máu lại hoặc bằng clip. Nếu không cầm máu được phải chuyển sang mổ mở, tránh gây tụ máu lớn tại mạc treo.

Phải chuyển mổ mở vì tổn thương phức tạp, dính nhiều

Sau mổ:

. Chảy máu trong ổ bụng: Cần mổ lại sớm để kiểm tra và XỬ TRÍ cầm máu.

. Bục miệng nối: Cần mổ lại sớm

. Chít hẹp miệng nối: Mổ lại để giải quyết nguyên nhân

. Tắc ruột sau mổ

44. PHẪU THUẬT CẮT TÚI MẬT NỘI SOI

I. ĐẠI CƯƠNG

Phẫu thuật cắt túi mật nội soi là phẫu thuật thường gặp nhất trong các phẫu thuật điều trị bệnh lý gan mật. Phillipe Mouret thực hiện lần đầu tiên vào năm 1987 tại Lyon – Pháp và ở Việt Nam vào năm 1992.

II. CHỈ ĐỊNH

Sỏi túi mật có triệu chứng hoặc kích thước lớn.

Viêm túi mật

Polyp túi mật có triệu chứng, đa polyp hoặc polyp có kích thước > 1cm.

III. CHỐNG CHỈ ĐỊNH

Chống chỉ định của phẫu thuật nội soi ổ bụng nói chung: tiền sử mổ bụng, không thể bơm CO₂ khoang ổ bụng (do suy tim, bệnh hô hấp...).

Chống chỉ định của phẫu thuật ổ bụng nói chung: rối loạn đông máu nặng, bệnh lý tim mạch hô hấp không cho phép thực hiện gây mê toàn thân.

IV. CHUẨN BỊ

1. Người thực hiện: Người thực hiện chuyên khoa tiêu hoá đã được đào tạo phẫu thuật nội soi cơ bản.

Phương tiện:

Bàn mổ có thể dạng chân, quay các chiều.

Giàn máy mổ nội soi: nguồn sáng, máy bơm khí, khí CO₂, màn hình, dao điện (đơn cực và lưỡng cực).

Bộ dụng cụ mổ nội soi: 04 trocar (02 trocar 10mm; 02 trocar 5mm); panh có răng – không răng; móc đốt điện; kim cặp clip; kim cặp kim; kéo; ống kính 90⁰ hoặc 45⁰.

Người bệnh:

Các xét nghiệm cơ bản phục vụ cuộc mổ, lưu ý tiền sử đau, sốt, vàng da là các triệu chứng của sỏi ống mật chủ kèm theo.

Các xét nghiệm đánh giá chức năng gan

Siêu âm ổ bụng tối thiểu hai lần khẳng định không có bất thường ở đường mật chính.

V. CÁC BƯỚC TIẾN HÀNH

Tư thế

Người bệnh nằm ngửa, 2 chân có thể khép hoặc dạng 90°, tay phải khép, tay trái dạng 90°.

Màn hình đặt ở phía đầu bên tay phải người bệnh.

Người thực hiện đứng bên trái người bệnh, người phụ cầm camera đứng phía dưới Người thực hiện hoặc giữa 2 chân, dụng cụ viên đứng phía dưới

Vô cảm

Mê nội khí quản.

Có đặt ống thông dạ dày, không cần đặt ống thông bàng quang.

Kỹ thuật

Mở bụng theo Kỹ thuật mini-open ở dưới rốn để đặt trocar 10mm. Bơm hơi ổ bụng, duy trì áp lực trong ổ bụng 10 – 12 mmHg.

Đưa camera quan sát, lựa chọn vị trí đặt các trocar tiếp theo: trocar 10mm dưới mũi ức; trocar 5mm ở bờ ngoài cơ thẳng to ngang bên phải rốn; trocar 5mm ở dưới bờ sườn phải đường nách giữa.

Chỉnh bàn tư thế đầu cao, nghiêng trái tối đa.

Dùng panh có răng đưa qua lỗ trocar dưới sườn cầm vào đáy túi mật đẩy lên trên và sang phải tới đa để bộc lộ vùng cổ túi mật và cuống gan.

Dùng panh không răng đưa qua lỗ trocar bờ ngoài cơ thẳng cầm vào phễu túi mật, quan sát xem có bất thường ống mật chủ (có giãn?), ống cổ túi mật (có giãn?).

Dùng móc dao điện phẫu tích vào tam giác Calot ở mặt sau và mặt trước, bộc lộ được động mạch túi mật, ống cổ túi mật.

Cặp clip vào động mạch túi mật và ống cổ túi mật, phải nhìn rõ ống gan chung khi cặp, dùng kéo cắt động mạch túi mật và ống cổ túi mật. Dùng móc điện giải phóng giường túi mật tỉ mỉ, cầm máu giường túi mật.

Cho túi mật vào túi nylon, lau sạch ổ bụng, cầm máu kỹ. Trường hợp viêm nhiễm, dịch mật đục bản có thủng túi mật nên đặt dẫn lưu dưới gan và đưa và ở lỗ trocar dưới sườn phải.

Lấy túi mật qua lỗ trocar rốn, đóng các lỗ trocar bằng chỉ tiêu.

VI. THEO DÕI

Rút sonde dạ dày khi kết thúc phẫu thuật.

Cho ăn sau 6-8h.

Ngồi dậy, đi lại sau 6-8h.

Ra viện sau 24-48h.

VII. XỬ TRÍ TAI BIẾN

Chảy máu trong ổ bụng: do tuột clip động mạch túi mật hoặc từ giường túi mật □ nội soi kiểm tra hoặc mổ mở để cầm máu.

Viêm phúc mạc: do tuột clip ống cổ túi mật hoặc thương tổn đường mật chính □ mở bụng kiểm tra và XỬ trí theo thương tổn.

Áp xe tồn dư: thường gặp ở vị trí hố túi mật □ điều trị kháng sinh kết hợp chọc hút dưới siêu âm.

45. PHẪU THUẬT MỞ ỐNG MẬT CHỦ LẤY SỎI NỘI SOI

I. ĐẠI CƯƠNG

Phẫu thuật mở ống mật chủ lấy sỏi nội soi là phương pháp mổ qua đường nội soi ổ bụng để lấy bỏ sỏi ở đường mật ngoài gan (bao gồm ống mật chủ, ống gan chung) có hoặc không kết hợp đặt dẫn lưu đường mật.

II. CHỈ ĐỊNH

Sỏi đường mật ngoài gan (không giới hạn kích thước và số lượng).

Đường mật ngoài gan giãn > 1cm.

III. CHỐNG CHỈ ĐỊNH

Chống chỉ định của phẫu thuật nội soi ổ bụng nói chung: tiền sử mổ bụng, không thể bơm CO₂ khoang ổ bụng (suy tim, bệnh hô hấp...).

- Chống chỉ định của phẫu thuật ổ bụng nói chung: rối loạn đông máu nặng, bệnh lý tim mạch hô hấp không cho phép thực hiện gây mê toàn thân.

IV. CHUẨN BỊ

Người thực hiện

Người thực hiện chuyên khoa tiêu hoá đã được đào tạo phẫu thuật nội soi cơ bản.

Phương tiện

Bàn mổ có thể dạng chân, quay các chiều.

Giàn máy mổ nội soi: nguồn sáng, máy bơm khí, khí CO₂, màn hình, dao điện (đơn cực và lưỡng cực).

Bộ dụng cụ mổ nội soi: 05 trocar (02 trocar 10mm; 03 trocar 5mm); panh có răng – không răng; quạt; ống hút; móc đốt điện; kìm cặp clip; kìm cặp kim; kéo; ống kính 90⁰ hoặc 45⁰.

Bộ dụng cụ mổ mật: Mirizzi cong nhỏ, Bénique các cỡ, Kehr đủ số.

Bộ nội soi đường mật trong mổ: nếu có.

Người bệnh

Các xét nghiệm cơ bản phục vụ cuộc mổ

Các xét nghiệm đánh giá chức năng gan, chức năng hô hấp.

Siêu âm ổ bụng, chụp cộng hưởng từ đường mật (nếu có) khẳng định có sỏi đường mật ngoài gan.

V. CÁC BƯỚC TIẾN HÀNH

Tư thế

Người bệnh nằm ngửa, 2 chân có thể khép hoặc dạng 90°, tay phải khép, tay trái dạng 90°.

Màn hình đặt ở phía đầu bên tay phải người bệnh.

Người thực hiện đứng giữa 2 chân hoặc bên trái người bệnh, người phụ cầm camera đứng phía dưới Người thực hiện hoặc giữa 2 chân, dụng cụ viên đứng phía dưới.

Vô cảm

Mê nội khí quản.

Có đặt ống thông dạ dày, không cần đặt ống thông bàng quang.

Kỹ thuật

Mở bụng theo Kỹ thuật mini-open ở dưới rốn để đặt trocar 10mm (trocar 1).

Bơm hơi ổ bụng, duy trì áp lực trong ổ bụng 10 – 12 mmHg.

Đưa camera quan sát, lựa chọn vị trí đặt các trocar tiếp theo: trocar 10mm dưới mũi ức (trocar 2); trocar 5mm ở bờ ngoài cơ thẳng to ngang bên phải rốn (trocar 3); trocar 5mm ở dưới bờ sườn phải đường giữa đòn (trocar 4).

Chỉnh bàn tư thế đầu cao, nghiêng trái tối đa.

Dùng quạt hoặc ống hút đưa qua trocar 4 để nâng gan và túi mật khỏi cuống gan, bộc lộ nhìn rõ ống mật chủ.

Dùng panh không răng đưa qua lỗ trocar 3, đưa móc đốt điện qua lỗ trocar 2 để mở dọc mặt trước ống mật chủ.

Dùng Mirizzi đưa qua lỗ trocar 4 để lấy sỏi ống mật chủ, ống gan chung đồng thời đưa qua Oddi xuống tá tràng.

Đưa ống nhựa qua lỗ trocar 4 vào ống mật chủ để bơm rửa đường mật, qua lỗ trocar 4 đưa Kehr số phù hợp để đặt vào ống mật chủ.

Nếu có máy nội soi đường mật trong mổ sẽ đưa ống kính qua lỗ trocar 4, soi đường mật kiểm tra sạch sỏi và Oddi thông có thể đóng kín ống mật chủ.

Khâu kín ống mật chủ bằng dụng cụ qua lỗ trocar số 3 và số 5. Thường khâu 2 - 3 mũi rời bằng chỉ Vicryl 3.0.

Cắt túi mật nếu có chỉ định.

Lau rửa ổ bụng, đặt 1 dẫn lưu dưới gan qua lỗ trocar số 3.

Đưa Kehr qua lỗ trocar số 4.

Lấy túi mật hoặc sỏi trong túi nylon qua lỗ trocar rón, đóng các lỗ trocar bằng chỉ tiêu.

VI. THEO DÕI

Rút sonde dạ dày sau 24-48h.

Cho ăn khi có trung tiện hoặc sau 72h.

Ngồi dậy, đi lại sau 48-72h.

Chụp Kehr sau 7 ngày, nếu không có sỏi sỏi hay dị vật và thuốc xuống tá tràng tốt □bước Kehr và chỉ rút Kehr sau tối thiểu 3-4 tuần.

Ra viện sau 7 – 10 ngày.

VII. XỬ TRÍ TẠI BIÊN

Chảy máu trong ổ bụng: do tổn thương mạch máu vùng cuống gan hoặc tuột clip động mạch túi mật hoặc từ giường túi mật □nội soi kiểm tra hoặc mổ mở để cầm máu.

Viêm phúc mạc: do xì chỗ khâu ống mật chủ hoặc thương tổn đường mật chính □mở bụng kiểm tra và XỬ trí theo thương tổn.

Áp xe tồn dư: thường gặp ở vị trí hố túi mật □điều trị kháng sinh kết hợp chọc hút dưới siêu âm.

PHỤ LỤC 1

46. NGUYÊN TẮC CHUNG PHẪU THUẬT VÙNG HẬU MÔN - TRỰC TRÀNG

I. ĐẠI CƯƠNG

1. Khi thực hiện một thủ thuật hoặc một phẫu thuật vùng hậu môn – trực tràng với mục đích chữa bệnh cần biết một đặc điểm và tuân thủ các nguyên tắc:

- Bảo tồn tối đa cấu trúc giải phẫu và chức năng sinh lý của hệ thống cơ thắt hậu môn để bảo đảm chức năng tự chủ của ống hậu môn.
- Không tạo ra các sẹo làm biến dạng vùng tầng sinh môn, ống hậu môn trực tràng gây đau và ảnh hưởng tới chức năng đại tiện.
- Đây là một vùng rất nhạy cảm với đau, nóng lạnh, áp lực; có nhiều phản xạ có thể gây bí đái, ngừng tim,...

- Trong quá trình liền vết thương, người bệnh vẫn ăn uống, đại tiện, phân vẫn thường xuyên đi qua ống hậu môn: cần giữ vệ sinh sạch sẽ và dùng thuốc giảm đau thích hợp.

2. Có rất nhiều bệnh lý liên quan tới vùng hậu môn trực tràng. Các bệnh thường phải điều trị phối hợp nội ngoại khoa, do nhiều thầy thuốc thực hiện. Nên việc lựa chọn một phương pháp điều trị cần phù hợp với bệnh, giai đoạn bệnh, người bệnh, khả năng chuyên khoa và dùng các biện pháp có hiệu quả, an toàn nhất cho người bệnh.

II. CHUẨN BỊ

1. Người thực hiện: Người thực hiện tiêu hóa hay ngoại chung được đào tạo chuyên sâu hoặc có chứng chỉ về phẫu thuật vùng hậu môn trực tràng – tầng sinh môn.

2. Phương tiện

- Đèn chiếu sáng tốt, ánh sáng lạnh.
- Bộ dụng cụ phẫu thuật hậu môn: có ống soi hậu môn, van hậu môn, que thăm dò, dao điện, máy hút, panh, kéo, kẹp phẫu tích,...
- Các loại chỉ khâu, thuốc bôi trơn (vaselin), oxy già, xanh metylen,...
- Bàn phẫu thuật: thường đặt được người bệnh tư thế phụ khoa, bàn có thể xoay được các tư thế.
- Bàn để dụng cụ: nên có 2 bàn (bàn để dụng cụ chung và bàn để dụng cụ cần thiết trong khi mổ đặt trước mặt người thực hiện 50cmX30cm).

3. Người bệnh

-Giải thích cho người bệnh và gia đình biết rõ tình trạng bệnh tại chỗ và tình trạng chung của người bệnh, về khả năng phẫu thuật sẽ thực hiện, về các tai biến, biến chứng, di chứng có thể gặp do bệnh, do phẫu thuật, do gây mê tê giảm đau, do cơ địa của người bệnh.

-Giải đáp những khúc mắc của người bệnh về bệnh tật, về phẫu thuật,...trong phạm vi cho phép.

- *Tối hôm trước ngày phẫu thuật:*

- Thụt tháo sạch phân, có thể thụt thuốc tẩy như Fleet,...Không cần tẩy sạch như phẫu thuật đại trực tràng.

- Dùng thuốc an thần như seduxen 5mg X 1 viên, uống lúc 20 giờ.

- Cạo lông quanh hậu môn: nên thực hiện trên bàn phẫu thuật sau khi gây tê vùng hoặc gây mê.

- *Ngày phẫu thuật:* nhịn ăn, uống, đi tiểu trước khi lên bàn mổ.

4. Hồ sơ bệnh án

- Hoàn thành các thủ tục hành chính theo qui định. Người bệnh và gia đình ghi hồ sơ như đã nêu ở mục 3 trên đây (ghi rõ đã được giải thích rõ ràng và hiểu về những điều bác sỹ giải thích nêu trên).

- Hoàn thiện đầy đủ các bước khám lâm sàng, cận lâm sàng cần thiết để có chẩn đoán xác định bệnh (tùy thuộc các phương tiện, cơ sở y tế). Đánh giá tình trạng toàn thân như tuổi, cơ địa, những bệnh mãn tính nặng phối hợp có ảnh hưởng tới cuộc phẫu thuật, trong thời kỳ hậu phẫu. Đánh giá khả năng phẫu thuật để chuẩn bị cho cuộc mổ diễn ra an toàn và hiệu quả nhất.

- Đối với các thủ thuật đơn giản hơn (ví dụ lấy máu cục do trĩ tắc mạch, người bệnh có thể thực hiện thủ thuật và ra về ngay trong ngày. Hay người bệnh phải mổ cấp cứu như áp xe cạnh hậu môn) thì các bước chuẩn bị có thể rút gọn đơn giản hơn, phù hợp với từng trường hợp cụ thể.

III. CÁC BƯỚC TIẾN HÀNH

1. Tư thế: người bệnh nằm ngửa ở tư thế phụ khoa hay nằm sấp đặt gối dưới bụng để bộc lộ rõ vùng hậu môn – trực tràng.

2. Vô cảm: tùy theo loại thủ thuật, phẫu thuật có thể lựa chọn các hình thức gây tê tại chỗ, châm tê, gây tê vùng, gây mê nội khí quản hay tĩnh mạch.

3. Kỹ thuật

- Các thì phẫu thuật thay đổi thay đổi theo từng phẫu thuật. Trước khi phẫu thuật cần xác định lại chẩn đoán khi người bệnh đã được giảm đau tối đa.

- Các thủ thuật hay phẫu thuật được thực hiện chữa bệnh phải tuân thủ các nguyên tắc: Bảo tồn tối đa cấu trúc giải phẫu và chức năng sinh lý của hệ thống cơ thắt hậu môn để bảo đảm chức năng tự chủ của ống hậu môn. Không làm biến dạng hình thái vùng hậu môn, tăng sinh môn như tạo ra các sẹo hẹp, biến dạng ống hậu môn trực tràng gây đau và ảnh hưởng tới chức năng đại tiện.

IV. THEO DÕI

1. Theo dõi tình trạng toàn thân và tại vùng phẫu thuật:

- Mạch, huyết áp, nhịp thở, nhiệt độ, tri giác

- Theo dõi tại vết mổ: chảy máu, chảy dịch, đau.

- Khi phẫu thuật bằng gây tê tùy sống, người bệnh thường bí đái trong ngày đầu, có thể phải đặt sonde bàng quang.

2. Dùng thuốc giảm đau, kháng sinh nếu cần; thuốc nhuận tràng, thuốc an thần buổi tối. Thường truyền dịch 500ml – 1000ml sau mổ.

3. Cho người bệnh ăn nhẹ, tập vận động sớm.

4. Săn sóc vết mổ: thay băng hàng ngày, khi có hiện tượng bất thường như chảy máu, thấm dịch nhiều phải kiểm tra vết mổ. Ngâm hậu môn trong nước ấm trong một số phẫu thuật theo chỉ định của bác sỹ phẫu thuật.

VI. XỬ TRÍ TAI BIẾN

1. Bí đái: thông đái, chú ý vô khuẩn.

2. Chảy máu: thay băng kiểm tra. Nếu cần thiết phải cầm máu.

3. Đau tại vết mổ: dùng thuốc giảm đau toàn thân hoặc tại chỗ. Hạn chế đặt gạc trong lòng ống hậu môn.

4. Phòng hẹp hậu môn, nhất là sau mổ cắt trĩ, phải bảo tồn lớp niêm mạc hậu môn đủ và được nuôi dưỡng tốt.